盛京時報

(大正十二年十二月二十日)

陰曆…十一月十六日

中日大祭禮拜休刊

◈本報價目◈ 每張銅幣六枚 每月現大洋八角 ▲外埠連郵價目 每月現大洋九角五分 半年現大洋五圓二角 全年現大洋拾圓

告白刊資 一行五號字十五字起碼 刊資一日每行現大洋壹圓 長期另議

發行人 宮川貫作 編緝人 菊池貞二 印刷人 石原庄太郎

發行所 盛京時報社 盛京時報支社 盛京時報支社

時刻表

金州	瓦房店	熊岳城	大石橋	海城	湯崗子
九·二九	二·一九 後	[illegible]	[illegible]	[illegible]	[illegible]

論說

學!(丐)

孔子有句話說。『惟上智與下愚不移』。上智見得到。所以不移。下愚守得固。更不容易移動了。介乎上智與下愚之間的。自然是不智不愚。中才的人。這一羣人。爲數極多。也最危險。總而言之。我們都可以列在這一羣人裡頭。無論在古今中外。一般人民。總是中等人占多數。他們既占了社會的多數。他們的舉動言談。及一切習染。自然要影響國家的盛衰興替。所以在孔子時代。他老先生發願救世。便極注意到這羣中等人。只提出上智和下愚。言其他們都有牢不可破的見地。是不成問題的。惟有那不智不愚的人。不但沒有見地。他們的心志。非常薄弱。總免不了喜新厭故。見異思遷的毛病。假如這羣人天天往眞善美三方面移動。那不用說國家自然而然要大見治理的。假如他們天天往不眞不善不美的方面移了下去。那危險程度。還堪設想嗎。

對於現在青年。我不敢十分悲觀。也不敢十分菲薄。我自己算我作一個例。我知道現在青年。多是介於上智下愚之間的。當初我爲讀了幾本佛書。我便想去研究佛學。後來和耶穌教人一聯絡。我又要去崇拜耶教。至於關於各種科學。各種主義。我差不多都移動過我的心志。直到如今。依然是一無所成。還想着歸老家好。回想以前。兩脚一天也沒踏實地。無非給各種學者。當了許多日奴隸。自己所得。究在那里。細想起來。差不多令人要哭。每讀孔子上智下愚的話。眞是要愧死的。

心性不定。志行薄弱。眞是現在青年一個通病。新的不知道應當去學什麼。舊的也不知怎樣研究。天天在歧路上彷徨着。說幾句口頭禪。便算完事。如同『德謨克拉西』『布爾扎維克』『自由戀愛』『專制婚姻』『吃人的禮教』……等等。新式青年。都不離嘴的。因爲說說這些名詞。便算有學問了。但是我沒見國中第一流的學者。說過『吃人的禮教』的話。也沒見鄉愚百姓。說過這些話。好說這些話的。都是二十歲以下的青年。由報紙和雜誌上偶然傳染的。他們以爲是很時髦。所以愛說。假如將來有個狂妄無知的人。硬說『孔子是盜跖』『盜跖是聖人』。我管保也有人隨聲附和的說。這種毛病。由那里來。第一固然由於判斷力不足。而判斷力所以不足之故。是由於學識低淺。不肯脚踏實地的去研究學問。他們先把他們的學問之路自行堵塞。而傳染一種謬妄的僻見。如同已過的事。他們一概目爲已死。於是『死書』『死語』『死人』等名詞。忽的由天上掉下來。恰合一般懶惰學生的心理。他們先把中國的國學。硬給取消。塞了一條路。既是把中國的以往。當作死了。泰西的已往。印度的已往。猶太的已往。當然也就視同一例。全說死了。若說西洋古的還是活的。未免就不合理。只得也得說是死了。於是他們又塞了第二條路。只剩現在。有什麼呢。他們又不去問現在爲什麼出了馬克斯列寧諸人。所以是很茫然。沒法子。只說些吃人的禮教。比什麼都容易。這樣怕研究學問。自去堵道的青年。不但於我們國家社會沒有益處。於個人學業。也是極危險的啊。我們所以崇拜孔子。孔子的精神。只是教人去爲『學』。西洋所以有今日。也是『學』字的結果。不學。光說。那能有用。我記梁任公現在有句話。似是修身齊家治國平天下。說了半天。無當實際。現在青年的口頭禪。便是『洋式的修身齊家治國平天下』其無當於實際。和老先生口裡所說的中國式一樣無用。可見天天說。實在不如天天去學。今日的青年。沒有眞心救世。也就罷了。如果很勇敢的要去有爲。把學問的大道。須要實行解放。不要自己先堵塞了。下死工夫去『學』。或者我們的社會國家。得利賴之也。

送張漢卿君赴連 (青)

『偉人之子不偉』一語。誠然。而獨於閣下見其不然焉。此是日前張君漢卿酬兒玉長官之辭。今則半島僑民。亦將以之酬張君者也。關外嚴冬。風和日麗。此爲近年所創見。故張君此行。不禁爲之額手相頌。原張君此行之任務。固爲乃父代致答禮。卒然觀之。似亦不過一種形式而已。惟料於形式之餘。而有自然發生之作用。如疏通意思。融洽感情。與共存共榮相倚相濟宗旨。其所收效果如何。皆不禁爲之額手者也。所望往者與迎者。互開胸襟以相欵洽。萬勿稍存客氣。是爲記者之所厚望。聊伸其歡送之忱焉爾。

碼欠集氏之極東旅行印象談

哈爾濱俄文新聞『羅斯基哥洛斯』報。十二月十日。登載十二月七日由哈市赴莫斯科之英國雜誌記者『碼欠集』氏之極東旅行印象談。大要如次。

▲治外法權 僑人之來哈。關於治外法權撤廢問題。本無何等定見。然依在當地實際目擊之事實推斷。諸外國人之治外法權。不可不始終保持歐美諸國。倘經確悉當地對待失去本國擁護之俄人。其關係果爲何時。中國之治外法權撤廢要求。定被即如時拒絕無疑。

▲俄國之囚人 予訪問哈市監獄。會見在獄之俄人。其大多數。未受裁判而被收監者數閱月。實令人同情不置。殊如『西伊利尼哥夫』將軍及其他俄人之運命。益使吾人發生深甚同情之感。蓋中國裁判實行法及翻譯之不完全。誠爲最足增大彼等之苦痛者。又在滿洲俄國自覺之命運。非經歐羅巴人與中國人協議後。到底難得滿足之解決。予只証明全歐羅巴人。及在中國之俄國政治家等。現正共同爲擁護自己權利之活動。乃爲事實。

▲張作霖之政策 張作霖之政治及經濟的政策。毫無可以非難之點。滿洲之和平。實基於該氏之政策。自不待言。

▲海參崴 最近雖有『蘇維埃』俄國之共產主義其勢力。漸次失墜之風說。然而此說確與事實相反。現予依最近旅行西部西比利亞之觀察言之。共產主義之勢力。寧有日益增大之勢。海參崴方面之箇人的企業。受國營事業之壓迫。漸次廢業。預料在極東之箇人商業及工業。其全滅期。當已不遠云。

津洛兩派肅清君側之先聲

▲曹錕不敢將趙免職之苦衷 ▲王克敏並無引咎辭職之誠意

直系內部分裂之現象。自王趙互毆一幕開演後。愈益明顯。外間祇知趙玉珂索薪開部。純係津保兩派暗鬭之結果。其實內幕洛派亦有聯帶之關係。據某外人告記者云。洛方對於保派之恃寵專權。深懷不滿。頗有肅清君側之意。王克敏辦理金佛郎案。更爲洛吳所痛恨。蓋查庚子賠欵。法國應得總數爲五萬八千零十六萬零九百三十五佛郎五八四。截至一九二二年(即民國十一年)十一月三十日止除以前按年業已償還外。實欠總數爲三萬九千一百五十八萬一千五百二十九佛郎零五一一。一九二二年十二月分應還未還之數。爲一百二十萬五千一百十七佛郎一三七。自一九二三年(即本年)一月起。至一九二六年(民國二十五年)止。十四年間每年應還一千四百四十六萬一千四百零佛郎六三八。又自一九三三年(即民國二十六年)一月起。至一九四五年(即民三十四年)止。九年間每年應還二千零八十七萬九千六百三十六佛郎九九八。現時每一現元換紙佛郎可得八佛郎餘。而換金佛郎則紙得一佛七十生丁左右。幾等一對三之比例。相差兩培有餘。如果承認用金償還。則損失當在二十萬六百五十七萬七千二百四十八佛郎八一四。此祇就法國一國而言。若加意比西三國。則損失更巨。此固人人所反對。若吳氏起而攻擊。無論在何方面視之。罔不得不謂爲少存正氣。惟因曹錕正以軍事吃緊。需欵備戰。全賴王氏籌措。吳亦迷夢武力統一。於痛恨之餘。尙冀王氏接濟餉欵。對王寶國行爲。實有不得不暫爲容忍之苦衷。聞吳之意。擬於金佛郎案成立後。再行驅逐保派。蓋以此時有所藉口。推倒較易。且可坐獲金佛郎案之實利。於本派在直系之勢力。與直系於東南北之戰事。均無妨碍。連日津洛道上之信使不絕。大抵即係商議此種計畫也。趙玉珂本屬洛派。且又爲大選後之失意武人。自聞津洛兩派。此種計畫後。久欲乘機一洩其憤。適值金佛郎案。已有變相承認之說起。遂以爲千載一時。乃有前日假索薪名義。大鬧財部之舉。果也此事發生後。洛吳雖未便公然叫好。但其對某親信表示。則極以趙之此舉爲然。因此曹錕對此殊感難於解決。蓋其初意本欲將趙免職。以敷衍王克敏。後因某某痛陳利害。謂趙之鬧部。非純屬索薪問題。實因津洛兩派。欲破壞金佛郎案而出此也。其所以不明言反對金佛郎案。而以索薪爲名者。特因該案。曾經總統手諭。內閣承認。彼等不便以反對字樣。直接與總統爲難。今若免趙留王。縱子王孝伯等。因碍於總統情面。不便表示不服。其如津洛兩派之失意人物。從中挑撥何。萬一因此引起直系內部之破裂。使金佛郎案不能成功。實非總統之利也云云。曹聞言大悟。免趙之議遂寢。至王克敏之辭職問題。據其機關報所稱。王氏辭意堅決。及曹三將以指令慰留各節。純係空氣作用。實際並非如是也。蓋王氏上台。專爲辦理金佛郎案而來。在金佛郎案未承認以前。王氏決無辭職之誠意。此次言辭。不過怕而出此。對曹撤嬌作態而已。觀王之機關報述及王氏辭意堅決時。因恐言之過火。弄假成眞。遂謂王之辭職。並非對趙而發。不欲乘機卸責。並謂國務院方面。將出而轉圜等語。可知王氏戀棧心切。

歐洲賠償問題之轉機

▲美國允許參加調查之經過 ▲美德報紙對此問題之評論

美國務卿休士氏最初於去年(一九二二)十二月間向協約國及德國提議。由各國經濟專家組織一純粹顧問委員會。調查德國還債能力。報告各國。英德兩國對於此議。熱誠歡迎。法國則表示反對。一年以來。賠償問題依然不決。枝節愈多。最近消息。美國已徇協約國及德國之請。贊成美國經濟專家以私人資格加入調查會。各國亦已首肯。如是或可得一公平之解決。而使歐洲時局得以安定乎。茲將此事經過及美德輿論彙誌如左。

美國務院於本年十月間公布英外相克松貴族詢問美國。是否仍願合作從事此種調查之公文及美國務院答復仍願合作之公文各一件。休士氏於復文中聲稱。美國對於歐洲經濟情形。深切注意。願以任何可行之方法贊助促成其復活及鞏固。彼信時勢至此。不可不設一相當之經濟計畫。防制歐洲經濟之崩壞。而蔓延殃禍於全世界。又云『美政府十分願意參加於一種經濟會議。考慮中國付給賠償之能力及設一計畫以取得此種付給之兩問題。唯有宜注意之數點。

(一)美政府目下仍與去年十二月國務卿宣言中所表示者無異。並不欲見德國解除戰爭責任及其應負之義務。有人以爲此項會議如果召集。實含有此種目的。欲助德國拒絕履行其義務。實係誤會。須知欲達到賠償目的。自須顧及德國付給能力及其經濟回復之根本情形。否則賠償付給將不可能。

(二)此項會議爲顧問性質。因其目的不在使當然不願預先承諾接受會議決斷之各政府受其約束。乃在取得一明悉事實而態度公平之團體之相當建議。藉以解決困難之懸案。(未完)

隨便談(夂)

土匪不可編爲軍隊。無異豢養虎狼於家庭。欲免其生事傷人。豈可得乎。此種最淺近之事實。雖婦孺。亦能辨別。乃號稱常勝將軍之吳佩孚。則獨未計較及此。前者改編老洋人。而老洋人終於叛變。後來改編孫美瑤。近據濟南確訊。孫部亦有叛變之者。未悉吳佩孚得信之下。作何感想。土匪改編軍隊後再行叛變。其攜去之器械必多。土匪有了器械。其爲害勢必益大。此吳佩孚編匪爲兵之罪。所以爲人所深痛也。

◆辛亥革命。大收宣傳政策之效果。於是政客黨人。軍閥官僚。罔不利用宣傳政策。爲個人富貴利達之急先鋒。至近頃而一般學者亦利用宣傳。大出風頭。雖未嘗不足以收一時之效用。然行之日久。容易被人看破。所謂處士純盜虛聲。夫豈學者之本色。吾知眞實爲己之學者。決不如是。惜乎今之學者不悟也。

緋衣女

有父女二人。自云籍隸山左。走天涯數十年。駐津獻技。技擅內家。深窺堂奧。觀者咸嘖嘖稱美。嘆觀止焉。父年逾古稀。不常演。觀者固請之。則稍稍示以一二。左右進退奇正虛實。精妙絕倫。斷非初出茅廬者。所能夢想也。女年祇一八。丰姿綽約。嫵媚橫生。而眉睫間英爽之氣。時露於不覺。得乃父衣鉢。家學淵源。技亦戛戛獨造。脫盡恒俗。居常御緋衣一襲。故時人名之曰緋衣女郎。演藝時。如天女散花。如洛神臨波。翩躚騰挪。又如御風而行。飄飄欲仙之慨。津間人士。以色藝兩擅。一時頗醉心焉。譬如北辰。居其所。而衆星拱之。於是緋衣女郎。聲聞遐邇。雖大人先生。紳公子。亦爭先恐後。趨之若騖。冀得一睹其丰采。爲無量榮幸。緋女郎之身價。頓增十倍。而稟性貞靜。不苟言笑。觀者間亦挑之。而目不斜睇。城中有豪富沈某。酷愛女。特殺雞設酒以宴女。女請於父。許之。約且日往。高明滿座。勝友如雲。極一時之盛。酒半酣。各請女子奏技。咸鼓掌稱絕。會夜深。請女留宿沈家。女慨諾之。待遇甚優。未幾衆客鳥獸散。女亦就寢。沈欲與私通。與之調笑。女莊嚴如故。不納。亦不拒。沈漸摩其二腿。堅如鐵石。沈異而問之。女曰。此常事也。吾輩身走江湖。自幼練熟。以備不測之虞。吾今居此間。雖二三十人。分解吾兩腿。亦不可得也。果能分解之者。則吾願爲巾櫛。沈不之信。擇健者二十餘人。試分解其腿。攘臂切齒。各竭其力。良久仍安堵如故。衆皆歎服。女曰。此所以戒吾徒子也。沈大慚。自悔不已。明日女辭去。沈再三挽留勸其弗操是業。女不答。亦不謝。轉身而去。時有良家女某。已字人矣。沈豔其色。將納爲側室。其人不之聽。約且夕行刧。乃自縊死。鄉人畏其威。皆敢怒不敢言。漸爲緋衣女郎所知。佯與沈親暱。沈以爲媚已。益心醉之。息遊互偕。一夕欲與之賦同夢。爲女郎殺。明日僕人進膳。見沈屍赫然。橫陳於地。傷痕狼藉。斑斑可驗。視女已失所在。舉家震動。乃倩人覓緋衣女郎。已無影而走。不翼而飛矣。遠近人士。聞而稱快。咸繫緋衣爲俠女子云。

廣告

●青島 上海行(滿鐵航路船) ▲西京丸 十二月十五日 ▲榊丸 十二月十八日 ▲長平丸 十二月二十一日
●天津行 ▲濟通丸 ▲天潮丸 十二月十七日
●龍口行(往復共順旅寄港) ▲龍平丸 十二月十五日午後六時
●大阪 神戶行 ▲長順丸 十二月廿五日
大連汽船株式會社 電話(代表番號)四一八五番
專屬荷客取扱店 監部通 吾妻橋 (圓)丸二商會 電話 四二六四番 五八八八番

奉天湖廣會館啓事
敬啓者茲訂於民國十三年陽歷一月二日在會館開兩湖同鄉全體大會討論整理會務一切事宜事關公益務望 同鄉諸君屆期惠臨是幸 奉天湖廣會館常幹事謹啓

奉天新開第一稻香村減價廣告
本號開設小西關祠堂對過作製蘇杭細點嘗餞糖果自運兩洋海味罐頭食物時帽時履化粧用品京廣雜貨一應俱全謹於本月十九日開張茶食現價照碼八五扣南貨九扣特別減價三星期以廣招徠如蒙賜顧無任歡迎

快看新張廣告
敝店係奉天小南門裡愛國飯店舊址改造新式廳房數十間分特優頭等三級火炕鐵床捲床臥椅油漆板地陳設器俱無一不備併選用高等廚師烹炒茶房均用青年侍奉週到請各界紳商惠顧 奉天東北飯店 中國電話二七三號

聲明滙票作廢
茲由四平街玉成隆由官銀號滙至嶺鎭合盛通名下一二大洋貳千一百元正又於安東由官銀號滙至嶺鎭泉巨發名下一二大洋五百元正不意於本月十八日全行丟失無論何人拾去均作廢紙特此聲明 公主嶺合盛通啓

錢條作費
啓者敝號本年舊歷冬月初十日派柜夥王世金持有至吉長興祈付大洋五百圓整錢條一紙行途丟去當即通知吉長興見條莫付即留外爲此登報聲明載明務論落與中外人手槪作費紙 長春東頭道溝玉發東糧棧謹啓

奉天鐘樓北永泰鐵工廠具
本廠創辦卅餘週多蒙各界歡迎今爲擴充營業起見備造軍警學界應用軍刀鞘號京式狼牙鋼刀電鍍金銀鋼鐵鎗自做軍用皮料各種帆布帶芝皮槍套洋式鞍韂以及軍鍬軍鎬隨時電燈電話以預行軍利便新購五金雜貨鐵木人工所用傢具兩洋俱全恐未週知刊報聲明 電話三七九

奉天 瑞林祥元記綢緞莊大減價廣告
本號在奉開設有年向以貨高價廉爲宗旨冬季應時綢緞呢絨各色布疋早經備齊今爲廣銷貨物起見凡賣各貨準於陽曆十二月一日起按廉價一律九扣一月 惠顧諸君請早駕臨方知敝號特別減價之眞實減價限期無多一時恐未週知特此登報聲名 開設鼓樓東路北中國電話一百九十七號

恭頌富團長李營長功德
奉來向稱匪藪民不聊生犬子長林十月被匪擄去天照應綁去還現幸騎兵四旅十六團二營李營長親率官兵連夜追剿當場擊斃胡匪無算犬子亦爲打下復慶天倫皆十六團富團長知人善用之力耶 張立清謹啓

英商仁記洋行啓事
謹啓者本行向在天津由西歷一千八百六十三年即前淸咸豐十一年通商開始創設迄今六十年之久頗承官商歡迎現在天津英國租界建修樓房兩處外設工廠倉庫樓房十餘所數十年前在奉設行採買猪鬃色狐狢貂鼠羊毛羊板三省土產歷經有年去歲壬戌津浦鐵路新置之特別急行車以及客車數十餘輛皆由敝行購買耐久精妙人所共見茲因擴充營業起見來奉添設進口貨立行在奉天小西邊門外浩然里胡同專售火車汽車各機器廠各工廠所用一切機器建築樓房所用材料樓內器皿五金雜貨以及西洋各種毛呢綢緞布疋一概批發代售天津東方鐵工廠火爐汽爐水管洗臉盆澡盆機器洋井機器蓏子帶子專治瘟疫藥水等不但格外克已更且精美又常兼保火險人壽險信用頗爲昭著倘蒙貴官商各界賜顧請到本行賬房接洽隨時議訂特此廣告 總行開設英京倫敦 分行設於美國京城中國北京天津其他東洋上海皆有代理處
洋賬房經理 傅瑞敦
華賬房經理 陳子英
營業主任 臧福蔭 謹啓
奉天小西邊門外浩然里衚衕 日長電話二一三九番

生乳良藥
人造乳
官准立案 請嚴防假冒
每瓶現大洋壹圓由郵局匯欵購買加郵費三角
奉天西華門街 分號小西關街 招聘代理詳章函索即寄
永年西藥房發行
此爲下奶藥名曰人造乳連服兩瓶後母子不愁乳

秋月製精米機
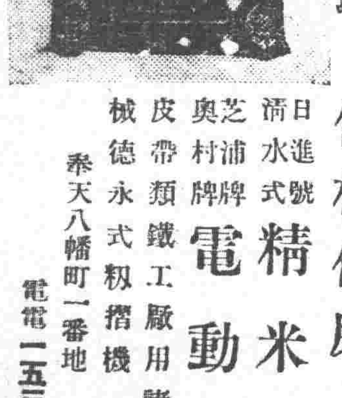
機械優良 價格低廉
日進號精米機
日清水式 芝浦牌 奧村牌 電動機
皮帶類 鐵工廠用諸機械 德永式籾摺機
滿蒙特商 販賣元 三省洋行 奉天八幡町一番地 電話一五三九番

東京中川製
保險金庫
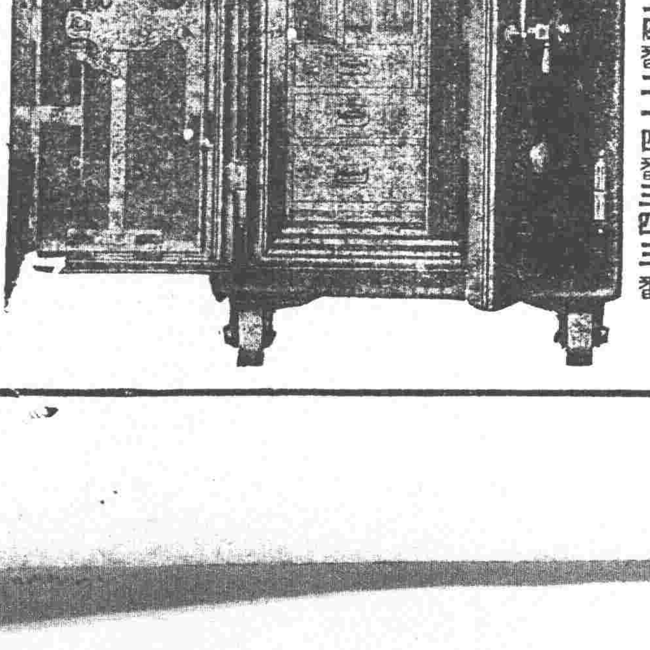

大阪西田製
保險磅秤

合名會社 藤田洋行 奉天浪速通三層大樓 日滿電話二二四番 二一四番 三四三番

奉天陸軍糧秣廠遷移通告
本廠於本月十四日遷移大北關前八旗工廠舊址辦公如有對於本廠投遞公文函件或接洽事宜希即前往新遷地址接洽辦理除呈報外將此登報通知

四洮鐵路工程局廣告
本路鄭洮新綫業經完全通達鄭太間早經搭運客貨太洮間亦已承運旅客茲太洮一段定於本年十二月五日起開始承運貨物以利商賈恐未週知特此廣告

●精米機界之最高權威
於平和博金牌賞受領
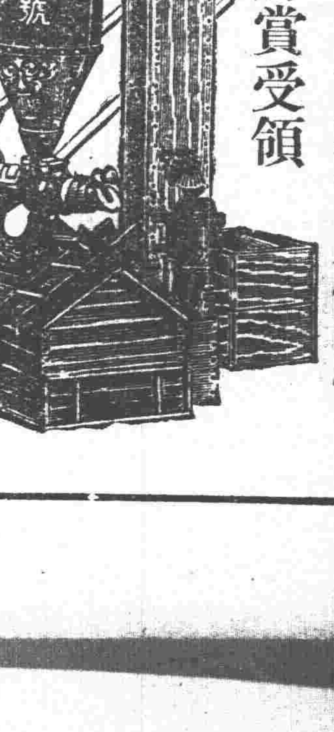

日進號無砂精米機 自働昇降機
大阪 製作元 日進商會
滿州總代理店 三省洋行 奉天八幡町一番地 電話一五三九番

中外要電

請辭未果之高代揆

代閣因金法郎辭職 但辭呈即被却下

(廿日發 北京專電)

金法郎問題益形紛糾國會即將以此項問題爲推倒內閣之具加以輿論之非難及關係各國强硬要求承認內閣竟陷於全體絕命之地域本日閣議結果決定總辭職當經提出辭呈其內容略謂內閣尙未承認金法郎案兩院之追究甚爲輕率因憂慮將來發生重大問題故內閣決定總辭職云云但總統對于是項辭呈即時却下

令解散衆院警衛隊

(廿日發 北京專電)

政府依反吳派議員之請願本日下令解散衆議院警衛隊其理由因該警衛隊在事實上爲吳之爪牙對於反吳派加以横暴之壓迫行爲

降匪孫美瑤處死刑 因其部下叛亂故也

(廿日發 北京專電)

臨城案降匪頭目孫美瑤部下之獨立旅突起叛亂是以兗州鎭守使急遽派遣軍隊前往鎭壓據報告云昨日在棗莊捕獲孫美瑤處以死刑

王希天事件之辯明

(廿日發 東京專電)

外務省當局本日對於王正廷等之聲明有所辯明略謂關於此項事件各官憲嚴重調查之結果對於加害者已經提起訴訟同時向中國屢次報告事實且公表其大要至於王希天及其他中國人之遭難事情現正在嚴重調查中

可決將復興案改革

(廿日發 東京專電)

衆議院本日可決以復興帝都計劃法改爲特別都市計劃法案

日輿論之對於政府

(廿日發 東京專電)

……均不以承認修正案爲然……

此間各報紙關於政府之承認復興豫算修正案均形失望之意朝日新聞略謂此項政治置民命於度外國民須講求自救策讀賣新聞略謂山本內閣雖形一大失策但務避與多數黨苟同以防禦政界益臻腐敗一事稍爲成效耳云云據某方面觀測云於復興問題雖有所隱忍在通常議會必當以普選問題與政友會試一決戰云云

美國拒絕承認勞俄 國務卿對俄之回答

(十九日發 華盛頓來電)

國務卿休思氏對於俄國要求承認勞農政府之通牒發出回答其內容略謂今日美國絕無承認勞農政府之必要非至勞農政府還付其所沒收之美人財產取消否認對美債務之宣言中止顚覆美國諸制度爲目的之宣傳美國斷不應付俄國何等之交涉云云

辯明無綫電信問題

(廿日發 東京專電)

……日政府在議會所提示之大略……

政府在議會提示關於上海無綫電信問題之辯明書其內容大略謂契約中國政府前者對于三井會社締結契約中國政府決不建設與外國通信之無綫電信局並不使他人建設之旨然於大正十年一月對於比拉的爾會社允許在上海建築無綫電信臺是以爾後政府向中國政府迭經抗議至最近中國政府將確實承認與比拉的爾會社之契約是以政府訓令駐華公使廣次提出嚴重抗議迄於今日今後爲擁護三井會社之權利擬即加以一層之努力云云

俄德鐵道聯運豫聞

(十九日發 莫斯科來電)

鐵道條約成立結果豫定自明年一月開始莫斯科伯林間貨物火車之運轉

墨國革命動亂近情

(十七日發 克魯士來電)

聯合軍力能剷平革軍預料政府方面必能從速獲勝墨國平民並未加入革軍政府已接各處疆吏及軍官之文電聲稱擁護政府

革軍發動時墨國總統在括耶喬托省之西拉雅地方嗣即回墨京組織軍隊親臨戰場與革軍作戰

據革命軍總部報告樸勃拉地方已被該軍佔領該處在墨西哥城東南爲鐵路中心點極爲重要

蘇聯拒舊俄兵入境

(十六日發 莫斯科來電)

法國總理普恩賚氏最近致牒蘇聯外長迭趣林氏聲稱有舊俄兵士多人因抵馬賽里時第一批返俄兵士業已離法故現繼續返俄云定本月十六日乘船赴布加利亞轉道入俄徵求蘇聯政府同意迭趣林氏接到此項通牒後以法國政府前者已通知返俄兵士之人數現復額外加增蘇聯政府對此無從查證且按手續上蘇聯政府決難准許未得蘇聯駐外國代表證實者入俄蘇聯亦勢難允許駛赴布加利亞之船艘入港故已答覆普恩賚氏表示拒絕此項兵士入俄並謂苟盆哈令換俘條約之中止蘇聯不能負其咎此次拒絕舊俄兵支俄蘇聯政府亦難負責云云

希王出亡羅馬

(雅典十八日來電)希臘王偕后於今晚出亡至羅馬居住希獵帝斯大將將被任爲攝政王

又電現據雅典各電云政體之變動似不可免預料惟希臘王之離境則時局方可解決

希臘選舉消息

(倫敦十八日來電)希臘已于昨日舉行選舉進行頗有秩序反對黨唆使其黨徒抵制選舉之陰謀半歸無效溫尼舞士氏現經被選投同意者多屬保王黨意以爲溫氏儻能救出希臘現下無所作爲之時局且其處理政體問題又肯和緩手腕

命令

(十二月十八日)

▲派李殲爲管理新舊營房城內官房事務長官此令▲內務總長高凌霨呈京兆北運河務局局長王蓂年另有任用請免本職王蓂年准免本職此令▲任命白常文試署京兆北運河河務局局長此令▲內務總長高凌霨呈請任命許崇熙爲秘書應照准此令▲司法總長程克呈請派李炘程光銘爲修訂法律館纂修均照准此令

時事要聞

參議院再開會議

▲爲國務員咨復不到院……推舉起草員退回咨文……下星期再開大會

十九日下午六時參議院臨時會。開會谷嘉蔭爲時主席。延長時間至三十分。主席報告簽到議員一百四十七人。在場議員一百四十八人。已足法定人數開會。今日係延前會。質問全體閣員金法郎案事。今日接國務院咨文。請秘書長朗讀。秘書長陳定遠朗讀咨文云。國務院咨爲咨復事。准貴院咨開。本院迭次開會討論金法郎案。本月十七日開會。僅外交總長一人出席。案關重大。認爲答復質問不得要領。復經院議決定於十九日下午二時繼續開會。對於國務總理及全體國務員。務希屆時一致出席負責答復等因到院。查金法郎一案。政府正在詳愼考慮之中。十七日外交總長出席答復。業已詳盡。即全體國務員出席所答復。亦復相同。故對於貴院十九日之開會。此時似無庸出席。俟政府討論擬有辦法後。再行出席報告。相應咨請查照。此咨參議院。國務總理高凌霨。中華民國十二年十二月十八日。

王洪身主張以書面鄭重催國務員出席。宋楨主張無論如何。今日非請國務員出席不可。龔煥辰主張無論如何。非出席不可。請再電催。王洪身謂高王等既不出席。無打電話之必要。且視各方面對金法郎案之情形如何。再訂辦法。今日先延會。潘江謂國務員出席答復質問。載在憲法。當然有出席之義務。王議員所云。乃對於事實上之一論。亦是實情。不過今日非催其出席不可。主席諮詢現在有兩種辦法。一打電話催請全體國務員出席。一以書面鄭重催請。究應如何辦法。王文芹謂爲金法郎案打電話及書面給國務院。總是不理。今日應再推代表去見總統。報告國務員躲避情形。劉哲謂本席主張今日延會。下次開會解決。或是臨時主席。或推代表或行政委員去見總統。質問國務員是否違定憲過。並自行解決金法郎案。陳壽如謂國務員今日不來。是有心違憲。本席主張將原咨文退回。陳銘鑑主張限政府三日之內。將十月三日衆院否決之金法郎案咨文。向法使提出。應按照五年換文辦理。以表示參衆兩院一致之意思。龔煥辰謂陳議員動議。係用何種方式。向政府表示。此層請注意。鄭江灝謂衆院否決之件。政府久不遵辦。此法律上不合。外交總長前日出席。表示以對外部聲明負責。其他之閣員。有應行負責答覆之必要。有此兩點。可予咨文內叙明。並由主席指定起草員草擬咨文。郭步瀛主張由行政委員去見曹三。李槃謂行政委員去見曹以何意思可說。請諮詢陳銘鑑謂有三種理由。(一)問國務員是否違背憲法。(二)國務員不出席。是否違法。(三)衆院否決。政府爲何不正式通知外交團。主席謂國務院咨文是否退回。有無異議。衆呼無異議。主席指定劉哲。陳壽如。鄭江灝。陳銘鑑。龔煥辰爲退回咨文起草員。李槃盛時均主張不去。其理由係根據院法。院內對外意思表示。只有文件。不能以院議爲名。推舉代表。上次之去。係以私人探詢方式。今日院議主張行政委員同去。實有不合。黃元操主張不必去。行政委員去謁總統之議作罷。王猷等主張下星期一日(二十四日)開會。遂散會。時正四時三十分云。

衆議院亦反對金佛郎

▲三百十四人之聯函通電

衆議院吳景濂張伯烈等三百十四人。十八晚爲金佛郎案。發出反對承認之通電。照誌於下。以供研究(全銜)査法國關於庚子賠欵。要求用金佛郎償還及八國公使援例要求一案。業於本年十月三日。經本院併案議決。依照一九零五年換文辦理咨達政府在案。又査憲法第一百零七條及一百零五條之規定。國會議定之決議案。政府如有異議時。得於公布期內。請求國會覆議。其未經請求覆議之決議案。逾公布期限。即與法律案有同等之効力。又憲院法第五十七條。政府提出之議案。經甲院否決時。甲院應將否決之旨通知政府。本案經本院否決後。已將否決之旨通知政府。且久逾請求覆議期限。依法政府早應遵照決議案辦理。本無遲徊考慮之餘地。按一九零五年換文。係當時各國因用銀付欵感受損失。故改定三種具體辦法。由各國自行擇定其一。照行至賠欵清償之日爲止。換文成立之時。由中國補償各國付銀損失共八百萬兩。同時法國及其他各國。於光緖三十一年五月三十日。分別照會中國。聲明擇定電匯辦法。業經實行十有餘年。依照國際法規。條約原則。本有相當之定性。法國如欲變更電滙辦法。要求改付現金佛郎或現銀。即無異破壞一九零五年換文之効力。增加我國約外之擔負。且法國法定貨幣。佛郎只有一種。本無金紙之分。歐戰以後。佛郎價跌。電匯時價。與現金比較。適成三與一之差。此乃法國本國貨幣問題。按之條約。我國無擔負此項損失之理。査法國部分賠欵餘額。尙有三萬九千餘萬佛郎。若以金佛郎折算。則我國所受損失。當在一萬二千萬元左右。倘八國同時援例。則損失之數。更屬不貲。此外歷年各項金幣借欵。倘更援例要求。則後患何堪設想。本院再三審議。以爲我國對外不可負破壞條約之惡名。對內不可貽國庫重大之損害。故全體一致議決。按照一九零五年換文辦理。揆諸法律事實。利害顯然。政府理應依據國會決議案爲適當之措置。乃兩月以來。政府並未將此案照會法使及各國公使。而自高凌霨代揆以來。援引王克敏黃郛等以嫌疑重大之人入閣。於是變相承認金佛郎之說。相繼而起。兩院議員。叠經提出質問。政府槪置不理。參議院兩次開會。請求國務員到院說明。又復藉詞規避。昨日僅由外交總長顧維鈞。出席參議院。竟稱政府以兩院無一致之表決。不能對外有所表示。査議院法甲院否決之案。只須將否決之旨通知政府。並無移付乙院之規定。此案既經本院否決。總長竟有此項藉辭。是政府對於本案。尙存違背本院決議案之心。已不啻昭然若揭。本院權衡利害。以爲國際條約。不可不遵。國家憲法。不可不守。國庫負擔。不可不慮。國會議決。不可不顧。而風聲所播。輿論沸然。內有軌法便己營私之人。外有假借外力威脅之說。是本案情勢。已在千鈞一髮之交。迫不得已。縷述詳情。通告中外。務望體察國情。急起直追。共相援助。俾希圖違約壞法賣國營私之徒。知所儆懼。庶國家人格。條約利權。或可保持挽救於萬一。大局幸甚。衆議院議長吳景濂。副議長張伯烈。議員鄧毓怡。等三百十四人(名從畧)巧叩(十八日)

法大學生否認以洪逵爲校長

法大自劉彥被驅以後。迄無人敢担任該校校長。現聞教育當局。有以該校原來英文教員洪逵升任校長之議。事爲該校學生所聞。又開會表示拒絕。並發表宣言。誓以劉彥第二對待。錄該校學生宣言原文如左。敬啓者。本校自劉彥被驅以來。校內風潮。已漸趨和緩。乃日來本校教員洪逵。乘機大顯神通。謀充校長。而教部方面。亦竟爲其所愚。聞有提交國務會議消息。查洪逵現充本校英文教席。文義不通。聲望甚劣。同人等早有羣起而攻之勢。特以英文爲無關重要學科。姑相容忍。非愛戴洪氏也。本校爲全國法律人材所從出。而表率全校。自應遴選素有資望之法學名流。俾資整頓。豈容以全校向來鄙棄之人。濫竽充數。是不特本校名譽攸關。即同人學業前途。亦受影響。經本校同人召集會議。一致否認洪逵爲本校校長。並即鄭重宣言。以示公意。倘政府不審內情。悍然任命。則同人等惟有誓死力抗。以劉彥第二對待之。豈同人等之所得已耶。特此宣言。國立法政大學學生公啓。

衆議院流血武劇之詳誌

▶吳大頭指黃翼爲現行犯……警察攜帶武器入場捕人

十八日下午二時。衆院由吳景濂發第十六號議事日程議孫閣同意案。三時十分。兩次振鈴。吳景濂坐主席席。議員陸續入場 戴書雲謂。議長問題未解決。請推胡元倓主席。張琴等在場下反對。請余紹琴謂金法郎關係重要。請同人先爲注意。本席提有意見書。言未畢。場下大吼。吳派之余紹琴。陸昌烺。即找黃翼谷芝瑞等大打。反吳派飛墨盒應之。一時場內。打做一團。墨盒向場上亂飛者不計其數。秘書皆避席。吳獨挺身立於議長席上。場下一墨盒飛來。中吳之左眼角。吳大呼痛煞痛煞。吳一面指揮警察七八十人束帶携刀入場。見着反吳派議員即打。巡長某由議席上跨步上前。直搶黃翼。經多數人叢中拖出。牟琳等拒絕。警察倒拖黃足而上台階。由議場後門去。薛丹曦請議金法郎案。陳世銓大聲謂今日之事。實國會自殺。請同人自行提出解散衆議院。吳派議員嗤之。吳景濂向衆報告黃翼爲現行犯。依院法一百四十二條應即逮捕。金法郎案重要。我死也反對。請開會。余紹琴說明反對金法郎案大意。吳呼贊成者請起立。時場內人聲鼎沸。吳報告多數。陳純修謂議長問題不解決。何能議他事。反吳派多至台上吳景濂謂不贊成反對金法郎案署名者。爲賣國賊。場下請以簽到全體人名拍電。薛丹曦請議同意案。吳指定薛丹曦。陳世祿等八人爲檢票員。命秘書散票。反吳派議員多上議台。不願投票。吳報告散票二百六十七張。議場台上未給票者五十一人。王乃昌謂議員過半數須二百九十九人。今二百六十七人。是否合法。請同人注意。方紹光到場。驗吳祇有皮破傷。吳大罵檢察官。復又請鄖另派人檢驗。吳命當場撮影。覃壽公因撮影時觸電嚇暈。昇至第四休息室救治。請醫生至當場治療。吳面裹綳帶。神氣不如從前之健壯。遂草草宣告散會。時六時二十分云。茲再將記者參觀之經過情形記下。

▲墨盒起兮 十八日衆院因孫閣同意案開會。延至三時。已足法定人數。當然可以開會。乃余議員紹琴提議變更議程。先議金佛郎案。未幾戴書雲等將吳景濂席圍住。并有用手拉扯使之退席者。吳始終竟未退席。於是反吳擁吳兩派議員。紛紛爭辯。始而以口相駡。繼則用手揪打。最後則又提起民五之舊話。掘起墨盒。隨便擲打。一時場中。墨盒齊飛。及打完全。從地上拾起之墨盒約有四五十枚之多。

▲議長傷矣 當墨盒飛起時。個個均似以議長頭顱爲集矢之的。吳景濂穩立於議長席上不動。只以兩手左右遮擋。最後有某議員又擲一墨盒上來。吳却不能攔擋。恰中左顴當時皦破血出。當場出彩。吳氏受傷。墨盒始告一結果。

▲議場鍵焉 吳景濂雖已受傷。但堅持定見。死不退席。亦不搖鈴。并不延會。且聲明今日必要開會投票。誰料場門已下鍵鑰。并開院門業已關閉。內外水洩不通。議長之威嚴猶存。受傷焉又何害。

▲議員升焉 吳景濂堅執開會。而反吳派仍以主席未解決以前。當然不能先議他案。如一定今日開會。我們亦不投票。於是反吳派一般議員均跑上議台。或坐於秘書席及閣員席上。以爲不肯投票之表示。議員在場中。隨便就席。已屬非法。乃今竟自上台。此種升階。議場中得未曾有。

▲雜會成交 投票後。隨即有檢察官來。吳景濂仍不退席。當即令其入場檢驗。一時反吳派議員。又以檢察官不應入議場爲辭。乃旣驗畢。吳又喚來震旦醫院生看視。敷藥洗面服藥。均在議場。此種形式。已不雅觀。最後。又喚來容光容生兩照相館。在場拍照以爲受傷之證據。吳氏此種行動。對於自身。得則得矣。其如不成國會而成雜會何。

▲結果沒了 及諸項人等。均已在場動作完畢。而天已六時。當然不能開匭。於是吳景濂搖鈴延會。計算昨日打完後。場中尙有議員三百一十八人。而不投票表示規避者。却有五十一人。只有二百六十七人。此種投票是否通過。自爲一種問題。而拋棄票權者如此之多。法律上認爲有效與否。亦似爲一種問題。况當時又未開匭。結果并無着落。此日開會。只唱出一齣武戲。決無何種成績。又聞議員有黃毅者。已被看管。係爲致吳受傷之人。是否屬實。尙不得知。不過衆院又以武劇而致當場出彩。正使民二民五之國會。不得專美於前也。一笑

陽歷年關之中央用欵

▲應發放者八百餘萬元

北京通信。王克敏藉口被趙殿辱。兩日來未赴財部。並將應付各方積欠之計畫。亦停止進行。究其實。此中內幕。尙有大可注意者。厥以年關在邇。積欠如山。至少須發放者。亦有數百萬之鉅。王氏連日籌措。竟無眉目。向日素稱可望幫忙之華銀行。日來不但無接濟現欵希望。而舊欠之借欵。與息金。催迫償還。日益緊急。王逐無術應付。故有趁機要挾。改持冷靜態度也。據閏陽歷年關。中央應發給各機關。至少之積欠數目。公誌於下。(一)公府方面。指揮處副官處稽查處侍從武官承宣官醫官處衛兵營。共計一萬八千四百三十餘元。總統經費十二萬餘。共計十三萬八千餘元。(二)參議院。每月十四萬一千九百餘元。現已積欠九十餘萬元。年關須發五分之二計三十九萬餘元。(三)衆議院。每月二十七萬七千一百餘元。現已積欠一百二十餘萬元。吳系近日表示在陽歷年前。至少須發放半數。五十餘萬圓。(四)國務院每月六萬九千五百餘元。直轄該院之四局。每月四萬餘元。均積欠數月之久。計有十七萬餘元。此次發放亦須十萬餘元。(五)外交部欠薪。共計八萬餘元。駐外各使領一百餘萬元。須發放者。該部欠薪及使領經費。共計五十餘萬元。(六)內務部積次經費五十餘萬元。直轄該部各官署院。古物陳列所。經濟調查局。僑務局等處。欠薪一百餘萬元。共計一百五十餘萬元。應發放者。七十餘萬元。(七)財政部被裁人員欠薪。三十九萬四千七百餘元。積欠該部經費。一百餘萬元。應即發放者。在八十餘萬元以上。(八)陸軍部欠薪七十餘萬。將軍府五百餘萬。參謀部一百餘萬。直轄陸部各大學一百八十萬九千餘元。年關應發放者。一百三十五萬四千餘元。(九)海軍部應發之欠薪。及各艦欠餉。計有九十餘萬。▲按半數發放。亦須四十萬五千餘元。(十)教育部及八校經費。應發之欠薪。共計三十萬三千四百餘元。已經黃郛承認。不能再減者也。(十一)司法部每月經費三萬四千餘元。積欠五個月之久。計有二十餘萬。▲王克敏前與程克磋商。發放三分之一。六萬餘元。(十二)農商部欠薪六十餘萬。直轄該部各機關欠薪三十餘萬。兩項應行發放者。三十餘萬元。(十三)交通部欠薪。僅有十餘萬元。已由該部自籌矣。至於軍警方面。據調查所得。近畿軍警欠餉按發一個月欠餉計算。須一百二十九萬七千餘元。他如陸軍檢閱使一師之混成旅。每月餉銀三十六萬餘元。亦須發放一月欠餉。直魯豫巡閱使。陸軍第二十三四兩師。及第三師。每月五十餘萬。按發放一個月計算。亦須五十餘萬。又如航空署積欠五十餘萬元。須發放者三十餘萬。統計以上。共需現欵八百萬零七千餘元。不知自命善於籌欵之王氏。如何應付耳。

粵關事件之外交文書(續)

▲孫文致粵領團兩照會 ▲使團寄領團之兩復電

(三)本政府于照會中聲明。北京政府于一九二一年三月間。所發之擅自處置本政府所要求及應得之稅欵命令無效。本政府所要求之理由。極充分。且早經承認有效。自本政府要求後。本政府曾已收到該欵不少。其間雖有間斷處。竟爲政爭問題。至今人尙承認爲有效。實無時被人拒絕。凡有違背本政府所要求。而擅自移用該欵者。不論其久暫。實無異一欠債之人。于知其產業非完全屬于自己時。則將其所有產業交與中人。以爲抵塞債主之用(四)該欵之分配法。旣係背法及不公。又曾經銀行團。代表反對。此後若繼續進行。將發生危險現象。故本部長主張必將關餘之分配法。完全再訂。凡屬有關之機關。若本政府。須令其共同參與

▲使團電一 一九二三年十二月一日長外交團領袖致廣東領事團領袖一電原文列左

(銜畧)外交團探悉孫文及廣州政府關於分潤關稅一事。前曾照會本外交團領袖。請將前已通過之議決案。再加考慮。玆本外交團當未予以答覆。然孫文已有暫行管理廣州海關駭人聽聞之主張。本外交團特爲此事祈貴領袖領事以領事領袖名義向廣州政府提出警告。說明兩事(一)任何方面如有干涉中國海關之事。本外交團均不予以容納。(二)如有上述情事發生。本外交團即當採取相當强迫手段。藉憑辦理云云。(歐登科簽字) (未完)

孫美瑤譁變

頃據某軍事機關所得濟南電訊。謂駐棗莊之孫美瑤所部新編旅軍隊。於諫日(十六日)午前一時全體譁變。鄭督已調派第五師軍隊兩營。

王懋萱謁總統

▲陳述邊防與治安

公府消息。熱察綏巡閱使兼京畿衛戍司令王懷慶。於十八日上午十時。入府晉見總統。在居仁堂陳述爲時頗久大要如下。(一)赤俄侵蒙日趨緊迫。亟宜依照援蒙計畫。從早實行。以固邊疆。(二)京畿金融奇緊。市面恐慌。當此冬防期內。尤宜嚴防宵小。以維地方治安。此外并關于銅元票兌現。及商會反對電車。均有意見陳述。

蔡成勳已就兼省長職

南昌蔡成勳。爲接任兼署省長。特致中央電云。(銜畧)均鑒本年十二月十一日。奉大總統令。特任蔡成勳暫行兼署江西省長此令。等因奉此。遵於是日接署任事。猥以輇材。忝膺重寄。兼權省篆。兢惕彌深。冀錫規箴。藉匡不逮。蔡成勳叩寒印。

批示

◎保安總司令部(廿日)

▲許周氏 呈許慶有病故請給恤賞由批准給大洋五百元

◎省長公署(二十日)

▲孫中懷 呈案累經官請飭迅予執行由批高等廳查明核辦具報

冠蓋往來

▲李興林(天津道尹)二十日由山海關來奉

▲常堯臣(陸軍整理處副官)二十日由奉赴錦縣

▲王立泉(衆議院議員)二十日由奉赴北京

▲克興額(同上)

天氣

大營口 長春 奉天 北或西風曇

昨日之溫度 較諸去年是日

各地(十二月廿日)

●金對小洋 奉天 前場 後場

●大連錢鈔 前場 後場

●大豆 大連取引所 當限 一月限 二月限

●豆油 當限 一月限 二月限

●大豆 當限 先限 中限 高限 二、〇一 二、〇一五

▲大豆先物(銀建) ▲院內物(石) 長春取引所 十一月 十二月 前場寄付

●高粱 十一月 十二月 ▲現物 前場寄付

●錢鈔 金對小洋 近限 遠限 ▲四平街取引所 ▲公主嶺取引所

大阪 當限 一月 二月 前場 後場

大阪 一〇、五五 一二、五五 七、六〇

麗顏與皮膚美

金鶴香皂

入浴之際如能使用植物性之金鶴香皂誠爲化粧又一段之美奕可謂氣分可謂香氣可謂艷肌全猶入羅馬時代之妹乳之薔薇水之湯同此本品獨特之効驗也

家庭實用品 金鶴歐利布香皂

金鶴化粧品 都の花石鹼 本舖 野村外吉商店

救治貧血 豫防諸病

贏得眞正強健體質之

三大特長

一、芳香美味最適各人之嗜好雖婦人小孩亦最適口愛用此良藥。

二、絕對胃腸無害且日增進食慾。

三、能奏消化吸收迅速增血殖肉榮養旺盛強壯體力。

故貧血諸症、病後之衰弱、虛弱者、神經衰弱、姙婦、產後、乳母、身神過勞適於虛弱兒童無病之者增榮養強精力。

補爾多

南滿鐵道各地醫院 臺灣總督府醫院 朝鮮各地慈惠醫院 大學病院 赤十字社病院 各府縣立病院 盛行採用

醫學博士 山田基氏 醫學博士 土田卯三郎氏 醫學博士 河西健次氏 醫學博士 齋藤秀雄氏 醫學博士 草間要氏 醫學博士 增山正信氏 醫學博士 諏訪登一氏 醫學博士 栗本東明氏 其他醫學諸大家 實驗推獎

(純味)賣價 小瓶 二百五十瓦入 金二圓 大瓶 五百瓦入 金三圓

補爾多除純味補爾多之外、因適合各種病症製成各種合劑、其種類與適應症如左所記

種類及適應症

阿爾贊補爾多 (神經性疾患、神經衰弱、舞踏病、皮膚病、腺膜炎、小兒精神病、糖尿病、紫斑病、貧血性諸疾患等) 賣價 (小瓶 二百五十瓦 金二圓三十錢 大瓶 五百瓦 金三圓五十錢)

結多補爾多 (腺病質疾患、小兒發育不全、貧血症、黴毒性貧血、榮養不良、瘰癧、動脈硬化症、佝僂病、黴毒症等) 賣價 (小瓶 二百五十瓦 金二圓三十錢 大瓶 五百瓦 金三圓五十錢)

機那補爾多 (精神過勞症、老後衰弱、西斯鐵蘇、食慾不振、重病恢復期、病後、產後、授乳綿榮養等) 賣價 (小瓶 二百五十瓦 金二圓三十錢 大瓶 五百瓦 金三圓五十錢)

顯亞爾暗補爾多 (結核性疾患、肺結核、加答兒性諸疾患、氣管支炎、喘息、肺炎加答兒、肋膜炎、咳嗽、百日咳、格魯布炎等) 賣價 (小瓶 二百五十瓦 金三圓五十錢 大瓶 五百瓦 金五圓五十錢)

〇本劑在全國各地藥店均有販賣萬一有貨缺之際新向發售處或代售處定購可也

說明書進呈

發售處 本舖 藤澤友吉商店 大阪市東區道修町二丁目一番地

東京代理店 東京日本橋區伊勢町(高井商店) 京城支店 京城府西小門町四二番地 滿洲代理店 大連市濱町(日本賣藥會社) 上海代理店 上海四川路三一一號(貞豊洋行)

奉天鐘樓南

老亨大利

農商部註册

首創第一家

新到各種時樣手表一律特別廉價出售

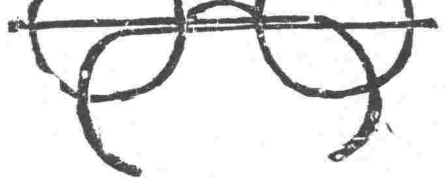

各界顧惠諸君務請從速以免坐失良機

本公司開設奉天多年久已馳名中外今特在鐘樓南舊址自建三層洋樓擴充營 今新運到大批手表眼鏡定價格外克己公道外埠函購請將欵滙下內附寄費郵票貳角當收到後原班寄奉不悞

六號三針十四開金手表 每只奉小洋十六元
六號三針細心夾金手表 每只奉小洋八元
六號三針瑞士眞銀手表 每只奉小洋五元五
六號各式花面鎳壳手表 每只奉小洋五元
德國卡字夜明懷表 每只奉小洋四元五

奉天鐘樓南

老亨大利鐘表眼鏡公司啓

調味精粉

味の素

(味之素)

偉大效

一匙的味之素味力加十倍了不論喝吃那樣菜湯都可以使用且減省費時

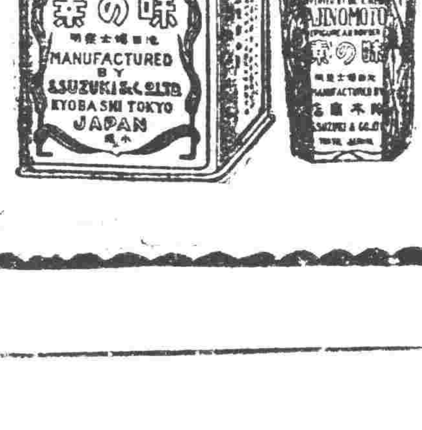

世人無不愛花者此一枝花香皂亦如花之足愛爲世界商品各國到處之上流家庭智識階級罔不寵用之其所以然蓋以斯品係以化學的理合的製法而成故近來有粗惡之類似品請認準一枝花牌庶不致悞

●鍋鐵製品當以特別廉價以應需求
●新發明品無煙洋爐子製造發售
本品是對於石炭之燃燒下一大考案以發明完全燃燒裝置者也比較從來之洋爐子格外價廉節省煤炭而且外形優美經驗實用誠推無比
奉天松島町四番地

東三省新聞

▲奉天▼

○奉天驛新設案內係

奉天南滿車站向來對待旅客極爲注意早有種種之設備但奉天站之升降旅客數在全線爲第一以事務繁雜之故難免間有不週之點該驛有鑒及此恐旅客有感不便之事乃自本月十一日新添一旅客案內係該係人員臂纏紅章專以照料旅客指導上下車換車及行李等以圖旅客之利便爲目的並特選擅長華語者招待中國旅客往返客商關於乘車無論有何不解之事向該案內者訊問罔不詳細告知殷勤對待云

○飭查俄亂之損失

省公署頃據籌辦中俄交涉事宜公署函開查俄亂以來我國官民均受損失除僑商貨物及庶布損失各案已由本署另案行查外所有政府機關各項損失刻尙無確實報告仰即詳細查明速覆爲要等因省署特於昨(二十日)通令所屬各縣知事詳細調查迅速具報以便彙案作覆云

○趙周人離奉南下

前河南督軍趙倜自失敗後爲謀報復計曾於一月前來奉週旋於張總司令之左右冀乘機而進諫無如張除力謀保境安民外無論何方決不與提携藉以休養實力致趙氏始終無進言之餘地浚趙氏鑒於關浙風聲吃緊遂偕其舊部劉中漢劉榮貴於日前離奉赴滬有所活動並聞其臨行謂奉直目下之形勢雖極平穩然双方之準備均已臻於相當之程度不久必有接觸之一日味其語意似非盡屬子虛姑誌以覘

○總司令破例給恤

張總司令近據已故隨員許慶有之妻許周氏來部呈請謂許慶有病故後家境困難懇請發給恤金以資維持等情張總司令查許慶有非現任陸軍人員本無給恤之理惟念該員隨從有年特破例賞給奉小洋五百元以示體恤

○毛司令昨日返哈

吉黑江防司令毛鍾才前曾來奉向當局陳述所部海軍與哈埠警察發生衝突情形以便處理茲已公畢遂于二十日稟辭返哈隨行者有差役二名副官一名該司令此次回哈對于肇事之海軍即當有具体法辦云

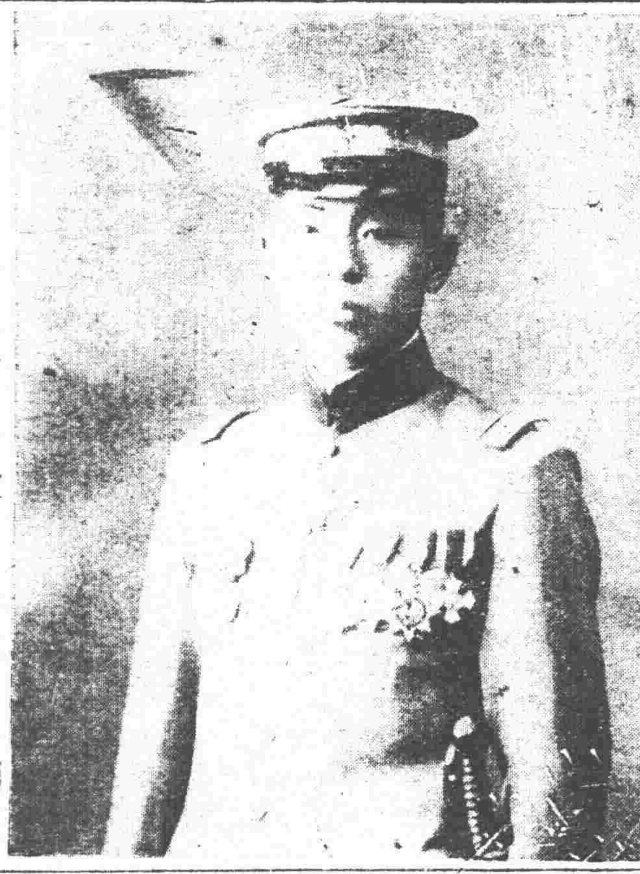

赴旅答禮使張漢卿

○張師長稟辭回防

陸軍二十七師師長張作相日前奉命校閱軍隊已誌各報茲聞因防地事務紛繁無滯奉之必要遂於日昨(二十)赴保安司令部稟辭旋即搭車回錦云

○吉參謀昨早來奉

吉林督軍署參謀長吉興爲商陳該省軍政事宜特於昨(二十日)早由長春乘南滿車來奉聞除謁見張總司令陳述一切外當於今日赴半拉門謁見孫副司令商陳一切重要事宜云

○委任蓋平縣知事

蓋平縣前任知事已經王代長調省另委遺缺查有熟悉新政之朱景軾堪以任用即行委充已于昨日發表云

○文專高師考畢業

文學專門與高等師範各生自併入東北大學後即縮短學期於本年底畢業現經該學長宣告於之月廿五日起舉行考試月底即舉行畢業禮以便另招大學學生云

○遲解罪金之罰則

財政廳長王永江查各縣多有將各項罰款遲延存留不解情事亦有隱匿不報擅自侵蝕者該廳長以積弊至此殊堪痛恨茲特定罰則於廿日通令各縣知事此後各縣如有罰款過十日不納者即予記過照章扣薪記過至三次則停俸三月其私匿不報者即以侵吞律處以徒刑云

○統監部運去軍需

興綏駐軍統監部于二十日由省運去皮軍衣八百套毡暖靴一千双此外尙有水壺武裝袋若干共三列車係事備邊防軍需用云

○高廳飭清理案卷

高等廳單趙兩廳長以十二縣司法公署雖經成立數月對于舊卷贓物任意堆積未予保存殊失改良司法本旨該兩長乃擬定辦法於廿日通令十二縣司法公署遵照(一)將十一年十二月卅日以前舊贓物品造册限十三年一月十五日以前澈底清查分別焚燬變賣或應發領或應解省(一)司法公署接收舊卷一律查點編號保存限十三年一月辦畢(一)此次清理之後贓物毎年一月清理一次卷宗則按旬編號保存云

○軍法處焚毀烟土

保安總司令部軍法處以憲兵稽查所獲烟犯均送該處訊辦收積烟土不少特請准總司令於十九日飭護衛兵將烟土運至大東門外督察處門首監視焚毀云

○沈處長回奉報告

奉天航警處處長沈宏烈前奉當局之命特往吉林哈爾濱校閱海軍茲以校閱完畢遂於二十日回奉向當局報告校閱經情過形云

○二科員公畢回京

農商部于本月初旬曾派有科員李載舟黃興沛二人前往吉省辦理關于中俄合辦之某項農林事宜茲已辦理完竣該二員遂于廿日早車由北旋返入大和旅館稍憩即于午後搭乘奉楡車回京覆命云

○各縣紛請印花票

據財政廳消息各縣于十一月下季檢查印花稅行銷後因督催嚴緊銷行甚旺故原領之印花票已不敷用因之各縣現均向廳紛紛請領就中尤以遼瀋道區內管轄爲多是亦省庫充裕之一斑也

○鐵路嚴加戒備訊

天圖鐵路天寶山與龍井村間之一段業已開車每日往來二次但時屆冬令匪須加以警備該路買總辦除請准延吉鎭守使派兵保護外並募警兵一百名以防不虞此外四洮路亦增添護路警數十名以資戒備云

○商警局公布罰金

商埠警察局局長孫源江以該局于十一月份收入違警罰金四十四元除呈報外並于二十日開列犯罪者姓名罰金數目在局前公布通知以昭核實

○日商會議所開會

日本商業會議所定於今(二十二日)日下午二時招開商品陳列所委員會據聞其議案係協議陳列所開會日期之延長然後再開議員協議小賣業振興會依賴滿鐵消費組合品種制限問題直到午後五時會議事竣同赴金龍亭開忘年宴會云

○張連副提升連長

第二旅一團三營十連中尉連副張金相現經張漢卿旅長調升爲五十七團三營九連連長已于二十日到差矣

○曾市長分配獎金

市長曾子敬以各居戲場血料變假提出三成獎勵員役在案該市長茲將十十一兩月核算共提出二百零九元九角按四場分配第一場得六十一元七角八分第二場第三場各得五十七元〇五分第四場得二十四元七角九分已于二十日飭各場具領矣

●答●禮●使●行●程●之●續●詳●

……一行共計九名……念一日夜出發……

奉天保安張總司令。以日本側訪問。鎌田滿鐵公所長。共計九人二東廳長官軍司令官滿鐵社長。先後十一日夜間、搭南滿急行車南下。遊奉訪問。茲以答禮之意。派其長二十二日午前九時五分抵旅順。其公子漢卿少將。代表個人。分赴旅大在旅之日程如下。答拜。署見昨報。該答禮使一行之人員。張旅長以次。有講武堂教育長陸軍步兵大佐蕭其暄。同堂教官步兵少佐藍騰蛟。副官步兵大尉王和華。書記官張存學。交涉署第三課長陶尙銘。及軍署木庄阪東兩顧

第一日(二十二日) 午前九時五分抵旅。即至大和旅館小憩。然後造訪兒玉長官。在長官邸依次訪問白川關東軍司令官畢。遶返旅館午餐。午後三時。受關東廳長官之答訪。午後四時。受白川軍司令官之答訪。午後七時臨兒玉長官邸對一行之招宴。

第二日(二十三日) 午前九時。分乘自動車遍赴新舊兩市街。視察戰跡博物館陳列館。及其他地方畢。臨陸軍側招待之午餐會。午後三時。臨長官官邸之懇親宴。席間陸軍側關東廳側市民側中國側各有代表出席。午後七時。臨白川司令官之宴會。

第三日(二十四日) 午前十時五分。乘車赴大連。往訪川村滿鐵社長。

●旅●滬●奉●人●阻●奉●勿●與●直●和●

直奉和議之說。忽而甚囂塵上。忽而默無聲息。究竟事實之如何。吾人無從探悉。在奉當局則絕端否認有議和之事。而双方之遣使往來。與一般以奉直調人自任者之僕僕風塵。不知究爲何事。故吾人僅據有聞必錄之例。以登載之。雖前後之消息矛盾。亦所弗計。竟有以存其眞耳。不意近來上海方面。對于直奉和議之說。亦傳言甚盛。本報昨接旅滬奉人李孟賢個人之快信。附來代電一則。以表示旅外奉人反對議和之意見。特照錄如下。奉天張總司令。王省長。孫吳兩副司令。楊總參議。張漢卿先生。各師旅長。各鎭守使。三省議會諸公均鑒。興亡關鍵。順逆由分。遺臭留芳。是非主定。我奉自討吳役後。旣脫離汚穢北庭。義旗獨纛。靜以待時。靖國討賊。責無旁代。年來各方注視。望我收拾中原。今者曹錕賄選旣成。國人日眦俱裂。方在翹首關東。盼義師之早起。詎今竟有奉直和議接近之傳。使人聞之。汗流浹背。若曹錕者。可謂善於行賄。以五千圓小賄賄議員。以熱察綏三區大賄賄東省。夫議員無恥。見小利而賣身。不顧腥笑寰球。千年唾罵。而英明神武若諸公者。豈可見大利而賣省乎。吾願此說不實。或係越王嘗糞。別有作用其中。然孟賢藉屬奉人。與諸公榮辱相同。休戚關切。是以不敢緘默。誓勿與賊和議。願公等堅持初衷。留芳遺臭。在此關頭。急不擇詞。伏乞垂諒。旅滬奉人李孟賢叩。

○儲蓄會停止放貸

奉天儲蓄會會長張志良以該會所添股欵業將收齊定於明年改組爲儲蓄銀行所有從前賬目例須清理故現在積極催收並不出貸云

○化粧品工業預聞

奉天各種工業近因當局之提倡逐漸發達而化粧品之製造工廠猶付缺如據營口來人謂該埠有堵子地方新有一化粧品製造工廠之創立現已購定李姓房屋數十間來春即行開工其資本定爲大洋五十萬圓出資者爲江蘇督軍齊燮元氏工廠規模宏大其總經理王隆棠三十四歲曾留學歐美富於化學的智識將來粗細胰皂香水頭油皮膚油等均在計畫製造中商號定名曰達大公司擬在三省謀永久之營業云

○火柴分別免稅說

瀋陽惠臨火柴公司前爲接兌日商之東亞燐寸會社業已請准交涉署備案茲爲擴充起見將該會社改設分廠並請飭局免稅財政廳查東亞會社所製火柴向係照章納稅此次接兌之獅球招財等牌火柴旣係該會社原製未便免稅俟此項火柴銷售淨盡純係該公司製造時然後准照該公司請准免捐成案辦理並令省城稅捐局查接兌品物數目以資核辦云

○寶科長去奉回吉

吉林財政廳徵權科長寶於山因辦理私事於上星期來奉並赴城北大窪王公館弔喪茲聞寶科長因吉林財廳事宜諸待結束特於月之二十日乘南滿車北上回吉林供職云

○于科員到署視事

代理省長王永江近以署內事務繁多各科不敷應用查有于濟澤者學識宏富堪以勝任當即委充第三科科員月薪大洋八十元于氏奉委於二十日到署視事云

○趙旅長行將回防

東三省陸軍第十二旅旅長趙恩臻前因請領軍需報告防務各項特行來省謁見張總司令陳商一切現諸事就緒定於今明日搭車回防云

○孫科員調處供職

警務處未分立前總務科科員孫嘉峻兼任處總務事宜深得王于兩長之信任此次分立後于濟川處長特將孫科員調處任總務科員之職并擬優給薪俸以酬其勞云

▲長春▼

○標準紛糾中之取引所

▲十二月限之大豆二四七車 本年長春市面之大豆乾燥不透殆悉凝凍不合乎保管檢察取引所對於十二月限之應交大豆標準由中日兩取引側舉出代表幸以決定業如前報此至十五日之交貨期應待交割之數實達二百四十七車之鉅額一視備交之貨較之標準品質仍多不良以故買方多不肯受遲延三日始未交割據交貨規定賣方須於定期後五日內備齊完全接收之以現下形勢觀之兩星期內斷難交割完竣取引所日下對於此事憂慮不置將來萬一不能交割時取引所將指定鑑定人準據決定之標準木職權以解決之該鑑定人一二日內當由取引所選出云茲將十二月十五日限之交割買賣双方之商號及數量列舉如左(單位爲車)

賣方 店名	數量	買方 店名	數量
石崎商店	四二	日清製油	一〇五
永衡茂	一二	田原商店	一五
實業棧	五七	石崎商店	四五
裕昌和	三	協和棧	七
安惠棧	一	洪發合	一
大同棧	二三	全成興	二
廣隆棧	三	佐藤商會	二五
廣盛店	一三	滿洲製油	四七
廣北	五二	計	二四七
三盛棧	一七	恒增利	四
計	三四七		

▲吉林▼

○副官長因公來吉

督軍署副官長宋壽山於十九日來吉聞係銜孫督軍命謁見王省長關於政務上之機要有所陳述原因孫督軍上之措置由王省長全權代理遇有特別機要再電黑山行轅辦理云

○警察觀劇之禁令

王省長以警隊觀劇向于例禁現值冬防期內省會人煙輻輳宵小尤易潛蹤各警隊均負有保安之責自應隨時邏察以盡天職設竟涉足劇場恣情娛樂倘復成何事體應由各該管長官分別從嚴查禁茲特通令警備隊吉林縣知事省會警察廳迅速轉飭所屬一體遵照并不時派員稽查倘非特令職務私赴劇場任意觀劇者一經查出即行從嚴責懲不稍寬假其各機關護兵人等亦應一併禁止云

▲營口▼

○日領事代募賑捐

陳縣長前者發起境內水災勸捐召集各界在署內會議等情曾載前報聞該時議畢各界均領有捐册分頭勸募陳縣長將此捐册曾請托日本領事代爲勸捐現共勸募奉票三千餘元於十八日經代理領事吉田氏送交縣署以便轉賑災區云

▲大連▼

○警務署年終戒嚴

東省各地每當新舊年關攔路劫財之案時有所聞連埠亦所在不免是以警察署異常注意決定各署互相聯絡舉行年終戒嚴自今日(二十日)起實行以免發生意外以期維持治安保護商民云

○村井市長東渡期

大連市長村井啓太郎氏本早擬返國一行因事未果聞現決定於本月二十五日起程東渡歸期約在來年一月二十日前後云

○山本氏臨行盛況

調升鐵嶺警署長山本氏自新任署長竹友氏抵連後辦理交代異常忙碌兼之在連年餘政績卓著親朋以及各團體之組餞者竟有山陰道上應接不暇之勢茲諸事已畢於昨晚(十九日)乘急行列車赴鐵嶺履新至站送行者有中日各界百餘人云

孫盧所仰給於奉方者

粵孫浙盧。近頃爲磋商對於時局之澈底辦法。及鞏固團結力。藉以抵抗破壞和平統一者。均派代表來奉。孫中山所派來之代表。除與張總司令磋商時局實現和平統一外。其重要任務。係粵軍近頃戰事。頗爲勝利。誠恐餉械無以爲繼。故來乞援於張氏。要求餉械并濟。盧督辦派來之代表。除磋商時局問題外。因聞孫蘇齊謀浙日亟。求張要氏。接濟大宗槍彈。藉作防禦之用。至於張氏之對付如何。則不得知。

規定中東路防務辦法

奉當局對於中東鐵路之匪患。及俄國赤白兩黨之騷擾。屢次通令軍警當軸。嚴爲防剿。以免糜長莫及之虞。頃聞已規定防禦辦法。於昨(二十)日電知吉林副司令孫烈忱。江省副司令吳興權。(現養病於黑山縣)江省副司令朱子樵。並分令第十八旅長張召棠。第二十六旅長李桂林。第十七旅長張明九。第十五旅旅長萬福麟。相互担任防務。其規定大旨。(一)哈爾濱至穆稜爲第一區。由第十八旅五十二團担任防務。(二)綏芬至寧安爲第二防區。由第十五旅軍隊撥往一團担任。(三)海拉爾滿洲里爲第三區。仍由萬福麟派兵担任。其他防區。責成第二十六第十七各旅聯防。以除匪患。而保治安云。

▲昌圖▼

○司法署清理積案

縣司法公署自改組以來調委蕭遇官委寶藝林爲審判官氏蒞任後對于從前積壓案件極力清理晝則開庭審訊夜則檢閱卷宗隨審隨結毫無積壓訟者可免旅邸守候之累不特以前之案清結完竣即新受理民刑案件莫不由直立判隨時判結洵爲法界之明星云

○奏所長破案神速

警察所長奏犧晴氏自蒞昌以來內而整頓警政外則擊捕盜賊並時常親自督飭長警出外遊擊當此雪地冰天不辭勞瘁地方安謐口碑載道日前(十五日)突有王鳳山者在車店僱轎車一輛聲稱往亮中轎議妥車價當即坐車起行距科行至中途王某陡起惡心趁車夫不備之際即持出鉄錘在後猛擊打傷頭部鮮血淋漓昏絕倒地該匪疑其死矣即將車夫身穿之棉衣及搶上牛全行脫去換穿其衣登其靴赶車逃跑未移時車夫甦醒報告就近警察分駐所飛報所長聞報立刻派警星夜馳往追擊追至法庫界當將該匪王鳳山及車馬一併獲押解來昌送縣究辦成云警察破案之神速云

▲遼源州▼

○李道尹出巡啓行

洮昌道尹李友蘭蒞任以來對於庶政極力整頓茲擬親往所屬各縣巡視一切應行興革事宜以便設施是以今十九號午十二點十分啓節矣

▲哈爾濱▼

○限制兌現之佈告

濱江道尹蔡運升佈告案奉張總司令電開近日哈埠各銀行兌現數日逐日均在六七萬元以上顯係奸商假藉省兌現巖爲辦法同人均所深知東三省銀行在哈發行現洋票實爲維持該埠金融起見頗已費盡苦心現外人紙幣通行市面獨於本國銀行紙幣任意擠兌若非有人陰謀搗亂何至於此該道尹有地方之責昨已面告吳督軍轉令切實維持並令該銀行等減讓匯水以平市價再查有擠兌情弊應即嚴切察禁擊辦此次禁止現洋出境本爲各國通例倘有外人發生枝節當由本總

○李家鏊行將返哈

新任駐俄全權代表李家鏊奉委後即以經費無着迄未赴任現據李氏來函云已請妥六個月經費不日返哈將安置妥善後即行赴莫斯科履新云

○取締學生選舉權

東省特別區市政管理局長馬忠駿現查各校肄業學生正在求學時代不宜付予地方選舉公權致碍學業深造擬於原訂特別區市鄉自治章程第十一條停止選舉權及被選舉權內加入現在學校肄業之學生一欵並通知各校遵照云

○東鐵改設兩大站

東省鐵路局現查哈滿線烏公諾爾與哈兌兩小站營業日見發達當改爲大站以便收運貨物並於數日前在該站安設路簽電機而資靈通消息云

▲新民府▼

○李師長由新赴彰

陸軍整理處檢閱使李景林師長帶領隨從於本月十七日來新校閱下榻於德興店嗣經檢閱該旅殲馮各營甚稱完善十八日早七鐘時赴彰武去矣

▲桓仁▼

○省視學到桓查學

省視學趙敬甫於本月十二日由通化到桓下榻於教育公所連日查視城裡各校查竣即赴四鄉視查云

▲錦州▼

○常處長注重冬防

執法處兼清鄉督辦常蔭槐氏因本埠叠出搶案並未破獲該督辦關心民瘼遂嚴飭偵緝員八名帶衛兵分四路梭巡分晝夜兩班務到所巡本路警所訴識以杜偷開之弊現該偵緝員等認眞巡查各盡職務自派巡邏至今數日四路並無竊盜發現因是商民感頌不置云

▲西安▼

○溫所長催放車牌

西安縣警察所長溫輞山氏以前者奉財政廳訓令放釘大小車之車牌以重稅收而免養車各戶有漏釘偷稅等情曾通令各區警官認眞放釘在案近屆年關在邇不但各鄉車戶應行照章換領車牌而各區警亦應認眞放釘勿得任車戶故意因循然詳查今歲放釘之車牌較往歲不無稍減近特通令各區警官一律督率警士認眞放釘以裕稅收而重警欵云

▲西豐▼

○縣署重申銅元令

西豐縣知事吳梅霙氏前奉省令規定銅元數本省銅元十枚爲一角外省十四枚爲一角業經令商會遵行並佈告週知在案忽於月之十七日本埠竟有改用本省銅元十二枚爲一角之風傳爲吳知事查明復行令知商會仍照省令使用不准擅改等因商會奉此後已傳知商民一體知悉云

○沙區官押送軍草

西豐警察第五區駐平岡鎭區官沙敬武氏茲因日前奉縣令購穀草三萬斤送商會領價以資軍用沙區官奉文後派警當即購足於十八日押送城內正值砲兵連抵豐頗應急需云

▲彰武▼

○兩大員相繼蒞止

高等軍事顧問汲海峯及二十七師師長張作相氏於本月十五六兩日來彰皆下榻於旅部訪聞係校閱駐彰十四旅軍隊云

▲綏中▼

○舉辦假期講習會

本縣教育公所呈請奉天教育廳舉辦假期講習會各學校必須提前放假方爲適宜業蒙照准所擬施行該所現具公函通知各校教員仰於一月四號員假縣立第一高小學校爲會所凡會員宿膳等費均由公家津貼云

▲盤山▼

○孫營長來盤駐防

五十七團一營營長孫紹廷氏茲奉保安總司令命令於十七日來盤駐防並招募新兵該營仍駐昔日防軍營底各兵士公買公賣毫無騷擾軍紀非常嚴肅云

▲梨樹▼

○張區官位置不穩

梨樹警察十二馬架子駐所區官張萬財曾充警察隊長因叢區官被撤提升未久郭警長前赴各區巡視該區虧空子彈三萬餘粒雖係歷任因循而該區官難辭其咎故有張氏位置不穩之風傳云

▲柳河▼

○商務會勒收紙幣

本邑商會早年印發紙幣信用昭著故無兌換者茲經奉令收回該會遵命收換已達多數惟農民仍多有未到會兌換者故頗難收盡趙會長以事關省令此項紙幣未便久流市面有違禁令特籌捷徑善法當將奉票均換爲三省匯劵以備商農匯欵時持帖換去現在聞邑人等凡有匯欵者均覔該會紙幣前往兌換無論何人票到即換異常迅速該會兌換非常忙碌大有應接不下之勢云

○郵務局長已易人

本邑郵局長金榮九氏奉調他縣遺席由奉天郵務總局委派路佩珊接充路局長已於本月八日抵柳經金局長將經手銀信郵件交代清楚路局長已接收照常辦公矣

▲雙山▼

○司令部派員校閱

張總司令爲整理軍隊起見由司令部派員二名赴各縣校閱駐防軍隊於月十一日到雙即寓于福泉棧內十二日到各連檢查軍械十三日令全營軍隊在操揚校閱完畢十四日早乘馬車赴遼源去矣

○康教練兼辦公務

本邑保甲所長王東乙因事辭職刻經馬知事派康富陞充任保甲所教練員並代辦保甲所事務惟所長不另委人由縣知事兼任聞康君久蒞軍界經驗宏富將來對於保甲必有一番整頓

▲伊通州▼

○校閱防軍之成績

吉林軍署派員校閱各軍隊以資整頓昨十八日校閱員(保軍署科員姓名未詳)於晚間來伊下榻於十四團團部於今日下午一鐘許在街北操場實行校閱當時各連兵士齊集操場先由各連排長分別教操嗣由趙代營長合隊操演一時圍觀者甚衆操法頗爲整齊校閱員甚嘉許云

▲黑龍江▼

○孟副官兼任承啓

黑龍江軍署少校副官孟雨亭隨吳督有年勞績卓著現蒙吳督委該氏兼任軍署承啓云

○張參謀因公晉省

駐紮安達騎兵第四旅參謀長張鼎元因某項公務奉該旅長之命面謁當局有所請示於今(本月十九號)早搭車來江即下榻於其私邸云

▲綏化▼

○李司令赴廣過綏

綏蘭道屬東荒一帶剿匪司令部已擬定設於慶城日前(十四日)李榮廷司令偕濟文藻參謀長楊雨霆軍需押運軍械彈軍衣數十車來綏借寓西街人和厚內次日即去慶城設置一切云

○更換室韋縣知事

綏蘭道尹公署昨(十六日)接省署令知室韋縣知事馮潤章調省任用所遺一缺已委王恩銘前往署理特令各縣知照云

○令紳商承領槍械

綏蘭道常道尹爲注重冬防起見恐各鄉鎭殷實紳商自衛之軍械不敷需用特請准上峯領來快槍數百枝日前(十五日)已分發各令商民備價承領以備自衛云

▲烏珠▼

○童子軍業已成立

本邑第一學校長陳士賢品端學粹富有經驗前奉教育廳訓令創辦童子軍陳氏當即赴奉購買制服及應用物品日昨返校選拔學生編成隊伍現已正式成立矣

本城金銀

●奉天糧行市(十二月二十日)

大豆 小豆 小麥 二元六角〇分 …

●各地電報

●東三省官銀號匯兌行市 一元五角一分

本報係奉天盛京時報在哈爾濱設立者。…出版十有八年。宗旨正大。…

定價 一個月六角五 …

神皋雜俎

本欄歡迎投稿

小說

哀情小說 **鸞鳳離魂錄**(三九) (小天著 儒丐閱)

第九章

不是權宜之計麼。大家說好。走罷王鸞生。鸞生不得已。只得隨着推挾向前進行。又過了好多高粱地。已然沒有瓜園。鸞生不覺狐疑起來。他們是怎麼呢。細看看。個個顏色都變了。不一會兒。全貴把個白亮亮的一柄五寸長的小京刀。已從制服的兜裡掏出來了。隨手把皮套拔下來道。要是賠們打瓜皮可眞個用着他了。鸞生一見頭髮根兒一豎。眉兒一皺。暗暗想道。壞了壞了。本來鳳姐嘗來時。就說可以止則止。我偏說村狂其如予何。現在可如村狂何呀。說着却迷濛了。徐華們連推帶拽。不上半刻。已經把鸞生弄到一塊墳園裡面。鸞生糊裡糊塗的睜眼一看。徐華手裡也掣柄腿棒叉子一閃一閃抖搜着。那時全貴把刀子放在兜裡。從腰中取出繩來道。來來…哥們。綁在樹上再說。大家一擁三下五除二的快法。把鸞生吊在樹上了。鸞生嚇得呆如木雞。不知那葫蘆葯兒。什麼也不敢說了。兩個眼球兒亂轉。不知如何是好。但他的心裡明知大家是要害他。一想。咳。鳳姐呀。今日我算和你永訣了。他們狼子野心。那裡可憐我呀…天呀…念着。念着。眼淚雨點兒樣的流下來了。

全貴徐華一大羣的人們。對着鸞生的面兒圍成半月形坐着。等了半天。瞧鸞生也不言不動。這回他吊下眼淚來了。全貴走過來哈哈冷笑道。好雜種。我以爲你永不睜眼兒了。現在造你奶奶個孩子的腿的。你瞧瞧我老爺是誰。徐華也舉起叉子道。瞧瞧哥們。完了對全貴說道。來解開他的鈕扣兒。開膛剜心。全貴道來就齊呼下手。鸞生這回會說話了。便苦苦的哀求道。諸位哥哥呀。留命吧。我和你們沒有過不去的事呵。即或有原諒我點吧。全貴道。不妥。非剜不可。隨手便把鸞生衣兒打開。鸞生急得亂搖亂動。但是手兒腰兒已縛得緊緊的了。全貴把衣服打開。看得左肋皮膚上一片紫色創疤。便問向鸞生道。這不是前年被綁教髯子弄的麼。我也再弄你一遍。鸞生聽了便放聲大哭起來。徐華道。我此後讓你和鳳姐永斷割藤碎璧難全。你看他媽個巴子。你們王家霸的還像樣了。別人給鳳姐說。你們從中作梗子。勾連鳳姐和他媽媽。不能守給別人。你爸爸霸張寡婦。你也想霸張鳳姐呀。好。一會的你再瞧。一時這個也說。那個也罵。鸞生哀求也哀求不過來了。徐華道我要找他的心肝兒了。大家瞧着。大家應聲說。對對。我出劊下給張鳳姐捎去好了。全貴嘗下事已到這一刻了。瞻大家把他弄死之後。誰犯了事。誰也不準咬誰。誰若咬呢。殺他滿門家俗呵。內中有一個人道。全貴。我們目的是要治死。鸞生不是呢。他道是的。那個人道那麼有法子了。管保什麼風聲不走漏的。大家說怎麼的你說吧。他道這個墳園不是張秀才的麼。張鳳姐不是住在王家麼。於其用刀剌死他。何妨用繩吊死他。若繩子吊死他。誰也不會疑惑我們的。別人一定當他有屈心事。所以自縊了。我們氣也出了。恨也解了。兩全齊美吧。全貴向徐華道。秦鈞說的十分有理。秦鈞又插嘴。道這還不算王家太婆也必定疑惑鸞生和鳳姐生氣來此殉死那能累及旁人。何用苦誓呢。他們也不理鸞生這些功夫的哀懇。反正弄死他罷了。於是把鸞生從樹上解下來。把繩子趕緊的七手八脚結在鸞生脖子上了。結得臉時兩眼張着口兒。手足肢體亂登亂動。而且上彷彿表示道留命吧。什麼也從你們要求的。不過口裡一點話也說不出來。只是舌兒轉轉着。他們把鸞生結好。站一邊拍掌大笑道。(未完)

紀事短篇 **山中舊感**(續) (游龍館主)

俗例五月初一。謂之小端午。蒲劍。艾虎。小笤帚。猴兒。…等。率用五綵絲紉纏製。是日早餐後。予仍步往賈氏家。至則媼先出猴兒笤帚。一掛賜予。繼又顧其女手中之物。亦欲出以示予。女則故作憨態。與其母爭之。終則爲母其勝利。以其物擲予懷中。女乃發嬌嗔懟其母。然偶一睨予。則又淺笑輕顰。意若特爲予製。而不敢明示其意者。予亟拾其物。則長可半寸許。以綵絲絎毛合製之一對鴛鴦也。予喜極。把玩不忍釋手。終乃藏之袖中而去。

一日予適過其家。值老夫婦均不在室。女對鏡理其鬟額。予竟忘其所以。趨其前。握其柔荑。女含笑低其首。予囁嚅曰。予喜卿。願與卿常相聚。地久天長。誓不背負。卿其許我乎。女紅上双頰。良久乃言曰。此固所願。但儂不慣離父母。父母亦不肯遠離儂。使君自有婦。其能肯鬱鬱居此。樂不思蜀乎。且玆事須父母主之。脫父母首肯者。儂甚願爲…語至此。羞赧至不能續言。低頭弄裙不已。時其母自外歸。曰。癡了頭。曾不見有客來。盍一壺清茶去。何默默在此。作驕慢態耶。女於是應聲去。蓋予每一往。必以清茶一甌饗之。且爲女之玉手親燒。此其常例。凝書生。艷福誠不淺哉。

時光易過。好景難留。聚散無常。悲歡莫卜。孰意此旖旎風流之情緒。不轉瞬而忽爲感慨悽愴之別離。是歲十月。予旋因事他去。瀕行。予過而言辭。女雖未解風情。然其一種淒涼而慘淡之神情。直令人言之心痛。蓋其天賦多情。出之自然。以視世之柔衣涕泣。深棻巧偽者。寧止有天淵之別耶。當時予意不過暫離此處。終當締其良緣。孰料天涯一別。再會無期。屈指算來。已經六載。遙憶洞口白雲。不知深幾許矣。崔護重來。已迷人面。樊川歸去。待賦綠陰。撫今追昔。其可奈何。予當時曾有七絕四首又別後五律兩首。今幷錄之備遺忘也。

嬌小祗憐年二七。用情深淺更分明。情場潦倒年年事。百結情絲又遇卿。

雙鬟低垂兩鬢斜。桃花人面鬧春華。世人艷說桃花好。不及人間解語花。

投我香囊絲百結。撩人心緒夜三更。女紅畢竟兒家巧。多少工夫織得成。

依依母氏解深恩。故作嬌憨掩笑痕。個裡情懷人莫識。佯嗔微怒更銷魂。

隨作無情碧。凝心雨不知。偏教淸夢裡。仍是未歸時。嬌小憐憨態。輕盈想素姿。長空一雁去。應爲寄相思。

一年傾慕久。兩月別離賒。空抱精禽石。徒憐隔院花。鳳心常咫尺。身世悟天涯。夢斷東陲路。雲山處處遮。(完)

筆記

▲**文藝叢考**(續)(陶明濬)

▲詩說雜記二十六

古人之詞意。必不可廢。以其典雅自然。渾成流利。從而用之。可當若干製造之勞。如吾人日用器物。多取之於市。非特省力。亦且耐用。如以爲不然。則必自爲而後用之。是率天下而路也。費力既多。成功復少。大爲不便。孟子以此斥許子。吾因以譏師心自用之詩人也。是故無論詞與意。古人已製造完善。陳於市井。待價而賈。惟在所以購之而已。與日用器物。正復相同。器物不必自造。而用之者則存乎吾。詞意亦不必自造。而用之者。亦存乎吾。既能運用。則長短隨意。高下在心。又何得議其爲剽賊乎。

考之歷代詩人。能鎔偉詞。自成摩邁者。固不乏人。而要皆有所祖述。有一定之來歷。有一定之出處。決不致出於杜撰。臆造。若自造聰明。好行小慧。以古人爲不足道。而闡言鑿語。雜然前陳。寧得謂之不剽竊乎。此中微意。豈容不別。是亦當注意者也。東坡詩嘗有勝固欣然。敗亦可喜之語。齊得失。混是非。不加區別。固大人之用心也。然吾欲竊取其意。以之評詩。一切優劣得失。付之於自然之境。其好也。吾不以之自矜。其惡也。吾不引以爲恥。如此則詩境必高。可以養生。可以遣意。無累於外。而有得於中。詩可爲快志之事。而不同天刑桎梏矣。

文苑

述懷(洛格斯原作 儒丐意譯)

我居亦何有。茅屋倚小山。蜂喧時入耳。水磨枕流泉。柳綫初裊裊。小瀑亦潺潺。

◎◎

我軒惟茅葺。燕子語呢喃。街泥築新室。飛鳴樂自然。旅人時叩戶。喜與共多餐。

◎◎

戶外生雜草。露滴香更幽。我妻弄紡車。清歌逐水流。衣香與花色。此意誰能侔。

◎◎

憶昔結婚初。共詣村之寺。林風瀉翠微。琴聲悠以邃。兩心無疑猜。共誓無詭詐。仰彼寺塔高。似啓天國閟。

『按』薩米頁爾。洛格斯。生於一千七百六十三年。卒於一千八百五十五年。爲英國第二流之詩人。生於倫敦。父爲銀行家。氏亦以父故。習銀行業。性嗜文學。業務之餘。從事著作。有『回憶之快樂』『人生』『伊大利』等詩行於世。氏又好談論。每談一事。聞者忘倦。故又有『案頭瑣語』之著。以一銀行家。錙銖必較。乃其習性。不意竟出此淡泊明志之詩人。則氏雖日陷銅臭之中。固別抱清高脫俗之人格者也。此詩清宛淡遠。抱志殊高。頗有華士高士之風。故爲譯之。惟非直譯。只求不脫原意。要在傳其詩。非講翻譯也。讀者諒之。(丐)

▲**陰隲文詩贊序**(墨緣)

陰隲文詩贊。余友沈怡園君所作。君世會稽望族。以官轍北遊。而生于內蒙。幼好遊佛寺。尤嗜讀古人詩。初學爲之。便多可喜。豈宿慧與生地固應爾耶。塾師亟愛。遂予他童。且嘗以科名許之。乃適值清季故法。科名于以不有。知君者咸爲君惜。而君固不以此爲憾也。庚申夏。余初識君于瀋陽東塔中學。課徒之暇。輒拈筆爲詩。盈篇累牘。多風華月露之辭。每值夜闌鐙炮。相與吟哦快讀。曾不問其非也。辛酉以還。君乃致力于禪。讀經唱偈。拜佛焚香。矢志彌堅。道根永固。舉凡叢日詩辭。皆婉根而不爲。有時興至高詠。輒流露佛家語。而不自知。蓋浸潤流貫者深矣。一夜。秋雨敲窗。促膝晤坐。余問誦陰隲文。君聞之曰。此有關世道之文也。當爲詩以贊之。遂走筆立成六七章。余曰勿欲速。則其必成可也。余之爲是言者。蓋深悉君每欲有所就。輒廢寢忘餐爲之。或以課業無暇。遂致中輟。顧其怡園詩話可知矣。今此詩贊。不匝月而成。都八十七首。朋儕爭請付之棗梨。且曰。方今天下。民情偷薄。尚權威。營私利。善性豁德。蕩焉泯焉。患難不相濟。貧乏不相恤。取之于人也厚。而施之于人也嗇。春花秋月。朝宴暮集。侍婢百人。輿箐千命。所謂仁民愛物。民胞物與者安在。斯今世之大痛也。此編之成。輔經典而挽末俗。較諸庚申詩存奚如。不更宜廣傳海內乎。君許諾。余隨國璋樹森式氏蝶生諸君子。皆有題辭。而並爲之序。

▲**題梅并東李東園夫子**(劉漢東又名守愚)

不逐繁華不染塵。溪山深處養天眞。休嫌老幹無風韻。霜雪獨留太古春。

▲**冬夜**

待月橫窗月已斜。酒杯貪到曉啼鴉。剪風肯爲穿鍼破。飽看隣梅一樹花。

▲**早發旅店**

茅店鷄鳴喚早行。霜天匹馬走邊城。荒村犬吠人猶臥。孤嶺猿啼月色明。淮海浮蹤灰壯志。風塵回首感離情。自慚不及漁樵翟。憂險升沉總不驚。

▲**秋夜**

孤燈人未眠。窗外瀟瀟雨。遙嘆故鄉民。流亡今夜苦。

◎雜報◎

△奉天▽

匪刼警所 小南關板井胡同分駐所巡長萬國鈞於昨十九日夜深竟有匪人撞入該所擬搶匣槍大槍該巡長力敵之被匪擊傷頭部倒地匪槍仍未搶去當經巡邏遇見施救幷報告警署踩緝云

懲罰董事 商業公司拉運糞便因戶數大多關係特有漏慢鼓樓南泰和旅館因數日不見運便車拉運於二十日報告市政公所查勘屬實曾市長乃將監視該段嗣業公司董事罰金五元以示懲戒云

抽查戶口 商埠警察局長孫岷峰以清查戶口關係治安綦重際此冬防吃緊更爲重要玆擬派一專員赴境內抽查各分駐所之戶口是否認眞以資整頓當於日內實行云

查辦隊附 憲兵司令部現淮民人王雷以隊附齊光典恃勢佔住商號索食肉面否則即遭毒打等情當即派員往查以憑核辦惟聞例來查辦此案率多左袒未悉此次尚能認眞否耶

設販賣所 東三省兵工廠內工役不下千餘每日零用物品出外購辦多有誤公該廠督辦楊宇霆爲整頓廠規計特在該廠門外設一販賣所備辦各色物品以便工役購用而免掛號上街云

送養嬰孩 城北達連營住戶李姓婦於昨廿日乘人力車至同善堂携一有包內爲兩個月之嬰孩據言爲伊妹所生孩之父母均死無人餋育聽人說是處可以收養故爾送來等語該堂當即照章留下惟是否孩之父母均亡只好姑妄言之姑妄聽之耳

實行設卡 奉榆路局長唐梓華爲愼重護路起見擬在沿線扼要地方設立警察分卡添駐警察刻正招募警察聞一俟招齊即當實行設立云

尋找逃妻 城南莫子峪村農民趙永貴之妻黃氏素不安分致結識本村及外村之無賴甚多玆該黃氏忽于月之十九日潛逃無踪趙永貴風聞匿于小南關某姓店遂于廿日來城尋找一面報告三署代爲查緝云

請緝竊賊 城西某村錢福安家道小康久爲宵小所垂涎玆聞十八日晚錢某因來城賣糧未及回家竟被竊賊竊去衣服首飾計値二百餘元之譜錢某聞知故特呈請警廳飭警協緝云

千里尋兄 昨在大西關街頭見一山東少年約十六七歲身荷一襆逢人便問知其大哥在何處否或問其詳彼稱係山東沂州府沂水縣城南關人姓王乳名二小其兄名王得勝今年二十五歲六年前來奉謀生杳無音息其父早喪其母在家思子情切臥床月餘簡人乃着其姊在家服侍母親已特來奉尋兄云云或問知其兄之地址乎惟曰早晚我能找着其言似有一種堅決之志願與自信者或教其山東人多當兵或營務勤業宜向北大營或山東堡子打聽該少年聞命即行他去云

安請執照 蕪士達所倡辦之遼瀋瀛車公司久無聲息玆者忽向省署呈請發給遼瀋瀛車營業執照王代省長查蘇等組公司另修專路一案業經令行實業廳會同警務處核復以原定車道佔地及給價等則未盡適宜已由該廳飭令修改該商何以又擬仍就官路行駛殊屬不合應俟復到再行核辦云

捕獲偷兒 北市場齊姓小兒(十五)於十八日在十間房偸竊熊野商會自行車一輛寄在涎町王某家被日警查悉乃將王某及齊姓小兒一并帶去核辦云

自由罪惡 東門裡李姓女年已双十曾讀書四五年誤解自由竟爾任意戀愛夏與某校學生王某結識熱度幾達極點玆者不知因何又將王某拋棄與某機關之張某過從甚密說者謂李女眞不愧爲自由戀愛者云噫

浪子被逐 大西關大街北住戶董某之子生來不務正業揮霍無度致偸欠外債一千三百餘元玆被其父查知于廿日將該浪子逐出門外並告知親不准容留以促悔過于是花天酒爲之凋少地遂一變而街頭小巷之郎當矣

運到生鐵 兵工廠督辦楊宇霆接任以後奉命積極製造槍炮子彈除添招工人外曾派該廠第三科長劉馥芝携帶鉅欵前往漢冶洋鐵礦購買大宗生鐵玆聞是項生鐵刻已運到六火車(係由秦皇島運來者)已由支路直運該廠以資應用云

房租漸落 年來省城房屋缺乏房租漸貴如夏秋間正房一間至少六元多有十二元者誠人民生活上之一大問題幸一般資產家見有機可乘紛紛蓋屋出賃多或數百間少亦數十間鱗次櫛比到處皆是及今始見過剩之象一因新房過多一因冬季燃料過昂房價又貴多還回鄉間居住故也目下偏僻地方之新房空閑甚夥一間月租四元且無人過問較之夏間平均低落三分之一云

野鴛双飛 大北關下頭馮姓女年方荳蔻貌亦不惡惟嬌生慣養不受父母之約束致與比隣某姓學生有曖昧情事往來甚熱現恐奸事不能長久竟於十九日双双潛逃不知所之

△營口▽

白晝强搶 縣屬田莊台鎭永茂糧棧係本埠東永茂之分號於十七日晝間突有胡匪六七名闖入賬房將存欵二千數百元如數搶去並以手槍擊傷櫃伙某甲胸部傷勢頗重該號除在本鎭警區報盜外現又來營口向老櫃報告被搶情形以便請求當局通緝匪犯云

命案疑問 慶生祥櫃伙李卿堂失財被害一節各報迭有紀載該案與振興煤場苦力路李等七人稍涉嫌疑故經一署馮署長於十四日帶警將該路李等苦力逮捕刑訊圖財害命之確供聞連日以來所審問若輩之口供如何害命如何包裹遺棄惟所刦欵項則絲毫未有着落緣每所供認欵於何處往控則無如是屢矣因該案仍未解廳是以一班談論該案者言是事既以錢財爲主要之原因而嚴刑迫逼數日竟無所得其恐有疑慮即負責者對此亦甚焦灼云

當路刦錢 月之十八日午後有一五十許之老者在火神廟某糧房以官銀號十二元匯兌劵一張購白面一袋找出餘錢握於手內扛面南行不遠因恐剩錢數目有差遂在路間檢點票數適由南走來一二十許青年男子見老者點票趨前將票搶過返身南奔老者喊叫求援旁有人力車二三均不動身適來一乘脚踏車者問悉情形騙車往追馳若流星搶錢之青年聞聲回顧乘車者立往旁行而去據揣度者言坐視之車夫及踏車者追及而他往似均涉嫌疑所聞如是訪明續誌

△大連▽

幻術家抵連 上海三旅館社幻術科科長馬守義氏爲幻術大家名馳中外嘗遊覽南洋羣島以及諸大埠每至一處所演各術莫不奇異以致所獲金牌奬牌無算玆途經大連由本埠幻術俱樂部同仁挽留懇其一顯絕技以爲連埠人士之眼福馬氏業已首肯俟擇定相當地點即行親自登壇表演屆時盛况定了預卜也

又聞馬君之表演幻術携有器具大小共四百餘種重量有二千餘斤種類則分中美德三國之幻術倘區分科學化學催眠光學手術等門云

詩詠新臺 市內監部通某理髮店主人某(名姑隱)爲其十三歲之子媒娶孫姓十五歲之女郎爲媳過門以後某屢欲效新台故事盡以子幼可欺也詎料其媳雖出小家頗知廉恥不從其翁之獸行乃逃歸母家訴其父母究係嫁與某爲妻抑爲其媳其母囑女歸夫家幷囑其某果再蹈前轍可以宣告親鄰與其交涉乃媳歸後適某妻病且遇赴女壻家養病某即乘暇向媳誘姦媳即大聲呼救鄰人聞聲齊集媳哭訴其情某羞惱成怒聞已決好其媳休出云云

△大石橋▽

清丈王產 本關東江塔寺村馮姓者係前清王府丁役耕種王產已有多年自民國成立後各王產一律清丈該村亦在應丈之列於昨由省特派胡繩員前來諒一二日即到段勘丈

△鳳城▽

連長被撤 陸軍第七旅砲營一連連長劉煥章現奉旅部訓令以該連長時有玩忽公務情事即行撤差等因該連長現正趕辦交代以備由旅部派員接替云

拿獲會局 五區清河口金某在該處明目張胆開設花會賭局一所昨被五區保甲前往抓獲賭徒十二名大約三二日內即行解送來城云

△本溪▽

銅圓之害 縣街金融奇緊銅元充斥現在街市買賣行使銅元一二枚則可五枚以上則碍難行使所有行商小販及住戶人等均受影響未識有地方責者應用何法疏通以維市面

捧傷幼童 近因天寒各河泡均行結凍十八日晚在太子河沿見一羣幼童喜笑滑冰由街內走來日本小學生數名足踏鐵冰滑非常快利明山溝某姓小孩稍通日語借登冰滑一試不想失足撲倒將門牙摔掉兩個鮮血淋漓痛哭不止云

△昌圖▽

卡長得人 邑北大窪鎭稅捐分卡卡長高華清精明強幹品端學粹自任職以來矢勤矢愼辦理稅務非常認眞逐月繳欵尤爲清楚對於紳商各界感情融洽卡中各員均能極力襄助凡一般納稅商民莫不爭先恐後踴躍樂輸云

△錦縣▽

槍決盜犯 前報西關趙布舖被盜砍傷事主一節正犯張順仁當時被獲昨十六日執法處奉到省令就地正法經該處關副官押解該犯赴西關法場執行槍斃矣

歷斃小兒 三區管界西白廟子陳姓某御大車拉土行至本屯街中車正急行不意有某家四齡小兒在街玩耍不知退避車夫失愼致將該兒壓斃聞昨十七日法廳已派員前往檢驗云

△彰武▽

承審廉明 本邑承審員徐桂森氏勤於職務不辭勞瘁蒞彰半年於玆逐日開庭審理不惟新受民刑訴案隨訊隨結多年積案時已掃數判結如該員心如明鏡案無留牘可謂法界中之明星也

△義縣▽

又送旗匾 本邑北區清河門駐防騎兵第九團前任團長朱蓮溪氏榮升奉天保安總司令部顧問兼第一師司令部參議各職經本鎭紳商各界恭送區額一節已誌報端玆者城裡農商各界又公送區額一方文曰威鎭邊疆傘一把文曰恩威並濟旂兩杆文曰閭右長城邊陲保障牌四面文曰鄉候雅度叔子風規除暴安良宣威布德於月之十八日上午十二時恭送至朱公館排列懸掛以彰其德與賀者客甚衆云

△岫岩▽

抬樹壓斃 中區大虎嶺住戶佟慶壽有林業一所出售與近鄰隋郭高李等當議定價値四百九十七元該買主以農隙正可登山砍木動工數日孰意隋子力薄與同夥抬樹被樹壓倒七竅流血當即斃命當經中人調處由該三姓出貲殯送隋家亦甘願如此由並無異言云

△梨樹▽

檢驗屍身 日昨十七日晚間關帝廟前凍斃一人衣服不甚襤褸該段報縣請求檢驗嗣有其家屬認屍係街南張姓又求免驗尹知事以人命攸關恐有別情帶警吏躬往檢驗凍斃是實別無他故當令家屬領屍掩埋云

△興城▽

設置廁所 本邑城內各僻巷等處經肥料公司着手安置廁所忙碌非常其式係磚砌圍欄地內埋設一缸缸口殊小臭味不至外溢實與衛生大有裨益云

△黑山▽

賭犯送懲 邑屬西北五十餘里趙屯分駐所警察隊長宮相臣於本月十三日帶警巡緝行至大曹屯偵知劉化廷設牌九局一夥即帶警當場拿獲賭犯蕭德明等八名並搜獲賭具竹牌預審均各供認同賭不諱已備文送所轉解縣公署依法懲罰矣

嚴查僞幣 縣公署奉到省令內開現有東三省官銀號五元大洋匯兌劵之僞票發現眞者匯兌劵之劵字從刀字僞者匯兌劵之劵字從力字仰該縣嚴查等因當令警察所長轉飭所屬各區一體週知云

△大賚▽

胡匪正法 本邑游擊隊前在河北拏獲盜匪張國福一名送縣在案經周知事訊明結夥強搶不諱於月之十三日奉省長電令准將該犯張國福一名執行槍斃是日將該犯提庭驗明正身綁赴北門外刑場槍決示衆矣

△通河▽

淫奔尋回 本邑北市場東住戶梁鳳山之女與其姊夫潛逃曾誌報端彼時梁某聲言有能知該女下落者酬賞江錢一萬吊刻被警察追回送縣現已双方開釋惟不知梁氏前願還能償否姑誌之以覘厥後

△烏珠▽

捐助學欵 本邑自設治成立以來學欵非常支絀雖經第一小學校長陳士賢君極力提倡學務而無米之炊實感困難玆幸經各界熱心興學諸君子慨助鉅欵以襄善舉現將捐欵者姓名詳錄如下山林游擊隊第八營長鮑閣臣君捐現大洋一百元設治局員李春榮君捐現大洋一百元儲蓄會捐現大洋五十元農務會捐現大洋五十元財務處捐現大洋五十元商務會捐現大洋三十元共捐現大洋三百八十元

居間疏通

◎留問之部◎

▲數日前收壹圓日銀幣壹枚携市購替物件不據中日何項物品概不承受隨抵日郵購買郵局票南滿車票全拒通融歸而忖模當玆日紙銀各幣行需我國純其賤機單獨斯幣以蔽之始否認需懇請維持金融秩序者竭誠詳示我擬同感幸深佇盼答覆是爲希望 (張春元質問)

糧及行市

品名	價
白小豆	二元四角○分
紅小豆	二元一角○分
花小豆	二元一角○分
吉豆	二元五角○分
台豆	一元七角○分
粳子	一元四角○分
谷子	一元二角○分
麩子	一元一角○分
糜子	[illegible]
稻子	一元九角○分
小米	二元二角○分
江米	三元五角○分
勝米	一元九角○分
稻米	四元四角○分
糜米	二元○角○分
秫米	一元五角○分
紐育銀塊	[illegible]
上海銀塊	[illegible]
上海標金	[illegible]

◀金銀行市

	寄付	最低	最高	大價
十二月廿六限奉換金	一三三、三四	一三三、三○	一三三、三七	一三三、三七
十二月廿七限鈔換金	一○○、六七	一○○、六二	一○○、六九	一○○、六九

◀市

品名	價
現大洋對小洋票	一五一元[illegible]角○分
天津中交票每元換小洋	一五一元五角○分
哈爾濱現大洋票對小洋	一三八元○角○分
金票對小洋票	一三三元五角○分
鈔票對小洋票	一四二元○角○分
天津匯大洋	元 角 分
北京匯大洋	厘
關裡匯小洋	元 角 分
匯金 大洋券票匯本省各地不加	厘

所洞鑒。本報今後。即步履該報後塵。不偏不黨。一往直前。作東方之木鐸。四海之警鐘。是即本報純定不移之宗旨也。

閱者一個月一元三角 半年八[illegible] 全年十五元 但限對於奉天盛京時報社以先費値按定閱者

盛京時報社

和松号中谷時計店

登錄商標

金貨牌

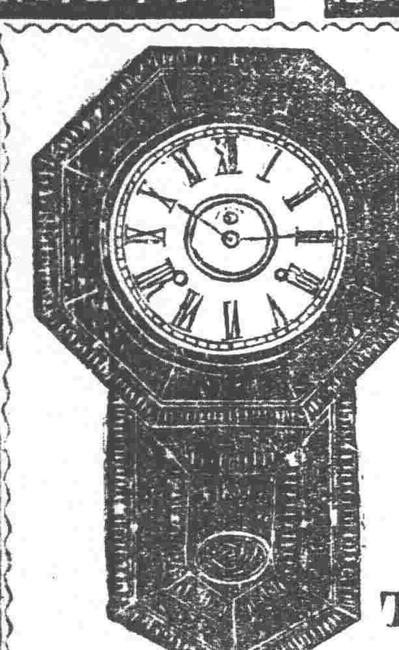

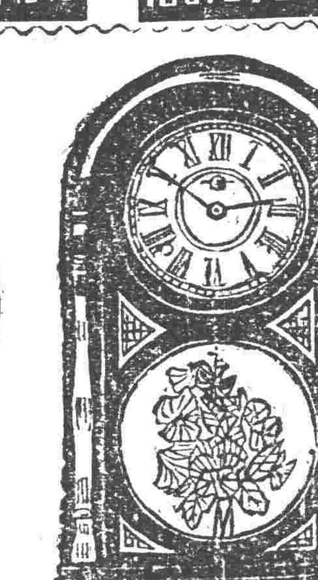

本品販賣於世界各國有名之商店

TRADE CN MARK

雖至何處終謂鳥中屬孔雀

金貨牌之品質本位

終不許他品追從的

鐘表屬金貨牌的

CN 時辰鐘表公司

赤色金貨座鐘，黃色金貨座鐘，黑色金貨座鐘，赤色金貨子午座鐘，赤色金貨禮拜座鐘，黃色金貨禮拜座鐘，黑色金貨禮拜座鐘，魚尾金貨禮拜掛鐘，赤色打點報刻座鐘，圓掛鐘，彫花大掛鐘，魚尾金貨掛鐘，

本號精工監製各欵時辰鐘表批發定貨物美價廉久已馳名歐美消暢極矣以此盛銷不惜重資更加改良益求盡善堅牢且準打音鴻亮與他不同天淵之別矣新製一等座鐘打點報刻鐘門中有扣口以為扣門風塵不得入內機器不滯可以多走年限明矣曾蒙世界大博覽會頒給名譽賞牌以故各國暢消定購者衆惟欵式極多不勝枚舉倘有富商巨賈有意賜購指定樣子或另造新式均可照辦不悞

本社專用上等商標為記別號不得冒做貨號光顧仰祈辨眞貨色為禱

直輸英國美國瑞西德國法國頂上手表懷表金銀表袜各種寶石眼鏡等品一概俱全

▲在各國有名鐘表舖均有代售

出入口商金貨牌總批發部

中谷和松號

奉天小西關　電話（日）一九一七番（中）一二〇四六番

奉天日站　電話一二〇四九番　振替大連二四三六

化粧次序：双美人牌香皂　双美人牌洗臉粉　双美人牌雪花膏　双美人牌花粉　円刷子　水刷子　温手巾　双美人牌頰胭脂　双美人牌刷花粉　美人

双美人牌花粉

民國婦人的一大進步!!

就是常見鏡奩上必有双美人牌花粉！這双美人牌花粉是以優良化粧品之製造世界上馳名的中山太陽堂招着東西兩洋的化學者研究又研究而完成了的最新式科學的優良品了。故此物美遙勝比別的花粉。不但絕無害人体的鉛料而且化粧容易的很。令容顏艶麗皮膚嬌嫩香氣馥郁嫵媚動人。所以寰球文明婦人都愛用的緣故了！

一用這双美人牌花粉傳臉上再添美的了！

濱江鎮守使張公煥相

玉照來書人人樂仙膏奇效

貼婦人經血不調又有奇效

特登報介紹患者病速治

藥　仙膏起死回生　到

病　名醫濟世活人　除

兩種良藥特有神效

痔瘡之害小之則影響建康大之則危及生命自患痔瘡者日衆而治之痔之藥皆多然求一眞能收效之藥甚鮮惟濱江福壽大藥房所製之痔瘡去根藥收效神速名足副實非他藥可比至該堂所精製人人樂仙膏對於婦人經血不調久不生育又有奇效此兩種良藥為該堂所特製不啻甘露靈芝足證以濟人壽世也敝人深知贊同特出保證

張煥相出保證

招各報分館並商家經售處

先寄押欵大洋十元郵回各種良藥價値大洋五十元每年保獲利大洋五百元奉天震泰報館經售每年獲利甚鉅特有利益管退洋

痳氣丸

專治小腸痳氣無論難治之病一料保去根不犯一料大洋一元

三達止淋丸奇効

專貼魚口膏神効

大力強腎丸

專治虧腎咳嗽見色滑精身體痩弱四肢無力腰痛一瓶大洋一元五毎打十五元

咳嗽去根葯

治遠年咳嗽根不犯一付大洋一角減價一月為限半服保肺大藥效

痔瘡去根葯

專治內外痔瘡難治痔漏無論如何保去根一瓶二瓶一元

人造人大力

專治花柳各症小便腫破毒根不淨百服百效一瓶一元五毎打十五元

南洋理門公所　戒煙一粒仙丹

各省戒煙會理門公所嗎啡逢法所試驗有效仙丹戒斷百萬人仙丹爲戒洋烟大癮嗎啡針毒奇效男婦老少久吸洋烟或病吸洋煙因身體瘦弱無論如何難忌者癮輕者服仙丹一丸斷癮如癮深重者服仙丹二三丸斷癮不吐不瀉睡食身體如常不誤公事百病而犯煙毒以大便而下黑色以小便加下黃藍色內煙毒全消淨飲食多斷久吸洋煙諸君速服仙丹煙癮戒斷速離苦海幸甚價日仙丹一丸大洋二元四角濟世活人減價一半一月為限外埠函購郵費不加哈爾道外福壽堂經售

本堂忠告吸洋煙諸君速戒洋煙是幸

人人知洋煙之害明知而故犯速戒者幸甚

貼內外兩科各病各瘡無論如何難治病瘡貼仙膏一貼保好專貼婦人經血不調肚痛久不生育赤白帶下久患小產毒因小產以上諸症貼仙膏一貼保三日內將婦人肚內瘀寒白帶貼下至十二天將婦人瘀血硬病塊貼下身體各病痊愈保受孕安胎產兒大貼現大洋十二元中貼六元小貼三元二元一元減價一半一月為限

◆安東德順成　◆金洲洪興德　◆開原廣和益　◆昌圖寶聚源　◆海城永茂興　◆鐵嶺永慶生　◆法庫永盛德　◆海城福盛慶　◆奉天大合堂　◆江省寶善堂　◆江省育生堂　◆江省東和堂　◆營口義興號　◆豐樂鎮成記　◆海倫天豐恒　◆莊河縣成記　◆松樹福和成　◆貔口益發祥　◆海拉洪順堂　◆熊岳洪興號　◆海龍天豐達　◆新民利順東　◆本溪張碗舖　◆新兵仁和堂

◆大連華泰藥房　◆長春中西藥房　◆蘇輝興源燒鍋　◆双廟子中興永　◆寬甸縣復裕盛　◆盤山縣豐泰慶　◆寬甸縣義豐德　◆双城北街世祥齋　◆梨樹縣德聚源　◆公主嶺三合公　◆義州西福順德　◆四平街天德增　◆海倫中西藥房　◆大連華西藥房　◆普藍店三益興　◆長春興隆成記　◆瓦房店聚興東　◆楡林鎮永和義　◆橫道河天合堂　◆通化縣興盛東　◆呼蘭華英藥房　◆楡樹台益聚昌　◆楡樹縣永興堂　◆山城子東興厚　◆賓縣中西藥房

◆奉天督軍署胡同震泰報局　◆天津南市第一台對過環球藥房　◆吉林二道街濟生藥房　◆奉天通遼縣聚興當　◆富錦縣永濟醫院　◆高力帽子文德堂　◆綏中縣南門裡華勝福　◆奉天大南門裡歐美大藥房　◆奉天鼓樓南歐美藥房　◆奉天古樓西德發興　◆蘭西縣中西藥房　◆長春西馬路泰和藥房　◆拜泉華昌照像館　◆奉天鼓樓南和勝泉　◆營口火神廟北二道街慶巨　◆魁院內東西大藥房　◆奉天小西邊門永泉燒鍋　◆長春城裡興隆號　◆奉天岫巖縣永慶書局　◆奉天小北門大德玉　◆長春頭道溝天育堂　◆綏分河中街西藥房　◆營口西大元勝川　◆吉林金城方街中西藥房　◆奉天北市場民濟醫院

●各城中西藥店均有經售函購原班回件哈爾濱道外五道街口福壽堂發行電話百六十一　一面坡德和鉅安達魁盛東

眞正鹿胎丸　熊虎鹿三腎丸

專治虧腎腰痛破身太早無精滑急洩精神不振四肢無力身體瘦弱精冷不能見色肺病五勞七傷種子咳嗽諸病百服百效諸虛百損以上加重五斤『胎丸彷科聖藥』一月身體力

定價（一瓶一元）二每打十二元大洋交易減價一半

BEAUTIFYING WATER

妍媸本天賦而成無可以更易之也今且有可以人力施之者何也然其本來且有美容者預為保持之醜陋者也時為修飾之善法則條理開列於左方

花顏水為皮膚科學專門大醫小島亨先生經歷多年苦心研究確從皮膚上考究得來之聖劑早已馳名本國各地今本藥房特遵先生之方細求材料精工配合運來各國俾大衆得沾其益凡欲保容者請勿等閒視之

美容藥料花顏水之特色

花顏水最近盛行於歐美兩洲凡男女自為維持其臉上者　確有不可一刻缺少此化粧藥水　故一時有日欲求自己顏容艶美　須要重看花顏水　花顏水於洗臉之時可滴少量於洗面器中或融解五十倍之清水而常為使用　即可全治皮膚病如　面皰　雀班　粉刺　酒刺　汗疹　頑癬　煙氣　紅點晦色　油光瘰癧等均得轉惡成美　至於女子擦敷白粉若先使用此藥水　非唯融化之妙　且能豫防白粉中所含鉛毒也　芳香馥郁薰風勃々能令人發生一種愉快者則其人必為常用花顏水故曰交際場面　確不可缺此花顏水　花顏水乃兼備衛生與經濟　為化粧用最良之妙品且比之　白粉　花露水等化粧用之材料之價格廉而功乃大幸勿疑之　花顏水可滴數點溫水或涼水中　即依化學的作用　盆水如牛奶成白　香風發生胸間覺快　致使用不斷乃可除去醜貌換來美顏如鮮花　故其名曰花顏水論其功効實可謂近世最新化粧用之第一品　花顏水最有効兒童皮膚風痒　均可搽敷患部立見功効　青年之男女臉上發生小瘡或雀班等患　或遭蚊嘴咬臭虫或患汗瘡與一切　均可以花顏水擦敷每天三次　必可保痊癒也　花顏水凡各埠大藥房與洋貨舖均有代售可就近採買試用　然最要認定美人將花顏水滴下于洗面器中之商標以防偽物誤認是幸

花顏水藥價　大瓶洋一元　每打洋十元　小瓶大洋五角　每打洋五元　試用瓶大洋三角五分

發售本舖　大阪清水谷西之町順和公司大藥房

經理　北京天津東亞公司大藥房　漢口河街小瀨木洋行　大連紀伊町順和公司大連支店

營業科目　鑄鐵製品　立山鑄鐵株式會社　香登號

吳景濂被毆後之通電

▲向全國上下告狀

十八日衆院之凶劇。已見本報另條記載。當晚吳景濂有萬急電拍出照誌於下。

(全銜)本日三時。衆議院開第六次臨時會。議員徐紹琴等提議。變更議事日程。要求國務員出席。質問金佛郎案。正在討論間。高凌霨等所組織之憲政黨議員。出而阻止。雙方發生衝突。該黨議員黃翼等。各搞墨盒。由議席向議長席拋擊。紛如雨下。最後擊傷木席角額太陽穴。血流如注。衆始釋手。經電請檢察廳派員驗明傷痕。斜長九分。濶二分。深四分。並經依據衆議院規則第一百四十二條。將現行犯黃翼當場逮捕。移交檢察廳依法辦理。景濂雖受重傷。以本案問題。關係重大。勉强支持。浴血主席。經余議員紹琴等提議。以政府希圖承認金佛郎一案。關係重大。時機迫逼。據情通電全國。並將所擬電文。當衆朗讀。經多數可決。即日拍發。計承鑒及。續議大總統來咨擬任孫寶琦爲國務總理同意案。因一部分議員。共五十二人。放棄投票職務。紛避國務員及政府委員席上。至投票人數。比較出席人數。略爲減少。投票結果。業經依法簽封。景濂勉扶重傷。主席逾三小時。力已不支。只得宣告延會。定日開會報告。查兩月以來。國會風潮。層見疊出。實有一部分議員。受現政府高凌霨等之煽動。勾結陰謀。破壞所致。蓋國會一日存立。則金佛郎案一日不能承認。景濂忝長議席。又爲反對金佛郎最力之一人。遂致景濂與國會同爲現政府之的。必令景濂違法去職。然後可以減衆議院反對之力。先使衆議院無力反對。然後可以任意承認金佛郎。以達其毀約壞法賣國營私之目的。景濂以身許國。十有餘年。愛護法律。愛護國會。愛護國家。耿耿此心。始終不變。在職一日。決當從兩院同人之後。監視政府。使賣國舉動。無從實行。以期無負國人付託之重。諸公愛護國家。同此心理。務望對於金佛郎一案。一致表示。共相援助。使衆議院前次一致否決之議案。不至推翻。則景濂雖以身殉法律。殉國會。殉國家。皆所不惜。即令此次負傷致命。但使金佛郎一案。因是中止實行。死亦無憾。抑景濂更有進者。乃者。憲法初頒。統一未就。中央基礎。日在飄搖板蕩之中。國家元氣。不可以重傷。新治萌芽。不可以再搞。諸公或爲國干城。或爲民師尹。鋤奸所以衛國。除暴即以衛民。至全國同胞父老兄弟。荷念此項賠欵切膚之痛。當亦不能默然。誠以此案實行。則國庫意外負擔。達一萬二千餘萬。倘各國援例要求。或其他各項外債輾轉援例。則損失之數。實達十萬萬元以上。國家人格所繫。國民休戚所關。固非衆議院一院之責。更非景濂一人之責也。敬布區區。佇候明敎。吳景濂巧印(十八日)

孫閣同意票無結果

▲雙方接觸中之强迫投票▲散票不足法定數

▲吳派投票未開櫃

十八日爲衆院開會討論。孫內閣同意案之期。下午開會。仍由吳議長主席。延長三時許。吳將報告人數之際。余紹琴變更議事日程。討論金佛郎案。語聲未畢。一般受豢養之輩。遂大肆咆哮。當場用武。(見另條)一面吳景濂報告。政府委員已出席。遂由政府委員吳廷燮說明。孫寶琦履歷後。吳景濂詢問是否照例由本席指定檢票員八人。台下有報之以可以者。吳遂指定薛丹釀等八人。爲檢票員。方欲發票時。吳榮萃等擁一擁出場。秩序又大亂。排解許久。始由秘書分別發票畢。吳報告共發票二百六十七張。但坐于委員席上者。尚有五十一人。究竟在該處者是否議員。牟琳謂爾究竟是否議長。當時有人謂二百六十七票。已過半數。即開始投票。但亦有不主張投票者。又有人謂全場已有二百十八人超過法定之數。至坐在委員席上者。只能認其自棄投票權。討論許久。決定舉行投票。但投票者。只有擁吳一派。其反吳及中立兩派。皆未投票。吳派某員見投票人數甚少。主張將今日所投之票。由檢票員封匭。保留勿庸開匭云。

自由論壇

◎投稿者注意　本欄歡迎投稿任憑作者對於國事及地方事宜自由發揮意見有所批評然須出諸公正平允如有意訴諆或藉以攻訐各個人者本社一概屏棄並須具眞實姓名於稿尾以杜流弊

▲且看北京之能力　北京昨發之令有兩事可注意其一整頓銅元票並拿辦歷來舞弊人員後者官吏舞弊禍民誠應嚴辦前者則殊難言聚衆罷公大抵皆因久薪所致發令者無點金之術而欲令人枵復從公豈非難事且彼合軍警長官嚴辦所謂軍警長官者固嘗因欠餉聚衆要索並以此逼走黃陂今欲執法繩人獨不畏人之反詰乎北京政府各省多不承認而彼則自謂爲有力北京政令久已不行不特各省視同虛文即都中亦無効力累次政變發令通緝罪魁從無一次認眞辦理至於整飭官方惟項城初懲王治馨尙有振作之意後以帝制事受人朦蔽五路參案遂亦無形取消自是以後更無人過問今北京忽有此舉殆將以表示其有力乎然則此即試驗之時矣號令不出都門猶可諉爲積重難返若都門以內亦不得行何異於昔更有何能力可言自記者觀之銅元票案由王克敏將辭職其形勢可知彼以是表示其能力者恐結果適得其反耳（浩然）

▲一打了事之中央　語曰物不得其平則鳴鳴之不已而至於互打則不平之甚者也在今日麻木不仁之政象以下不平之空氣早已充塞於四周惟有一打以洩憤故在行政部則有特任官互打案在立法部則有議員互打案打之爲用大矣哉

特任官之互打爲索欠也議員之互打爲議長也乃一打之後而欠費仍無着也議長仍存也以前係爭之事件或將一了百了亦可謂奇觀矣

雖然打固不可以爲政皇皇中央竟至此極以政治爲洩憤之武器以中樞爲門毆之舞台循環報復寧有已時當局日言振飭綱紀而結果適得其反吾人非好爲不祥之預言假此形勢何能終日誰生厲階至今爲梗胡不一擲而去之耶（亞）

何東返滬後之和平運動

▲將設立籌備處

滬訊港商何東氏。赴洛陽漢口等處。接洽和平運動。已於前(十五)日。搭輪到滬。何因道途勞頓。數日內專事靜養。暫不見客。昨有人晤其祕書梁君。據謂何氏自信。此行結果尙佳。民間團體。意見甚爲一致。在洛陽晤見吳佩孚。其初吳尙觀望川粵湘等省戰事。嗣川楊粵陳。戰均不利。則是其武力統一之計畫。殆已失敗。故最後彼對和平運動。亦表示同情。自和平運動發起後。各處軍人。俱有表示贊同之電文。心雖不可知。而表面已屬一致。現何氏決擬在滬與人民團體。商洽辦法。不久將設一籌備處。惟各處接洽。頗覺費時。而何氏又接港電。以私事促歸。或將返港一行。故籌備處之成立。殆將在二三月後也。

趙玉珂追悔乎

▲趙說明經過情形

王趙衝突後。經各方竭力調停。可望漸告平息。趙以此次舉動。實因一時氣憤。事後不無追悔之意。十八日下午二時特在航署召集廳長參事科長以上職員會議。說明經過情形。及此後本署經費之辦法。意態極爲和平。幷云。與王私交上從無惡感。更無政治意味。外傳謂我曾批王頰。尤屬無稽。於見幸災樂禍者之多。我趙某豈肯任人利用等語。航署人員因趙能爲同人如此認眞索薪。咸願一致擁戴贊助云。

粵東三面之血戰形勢

▲東江方面聯軍勝利▲北江方面形勢吃緊

▲西江方面尤爲危急

東江戰事。據香港快訊。仍在相持中。大本營十二日佈告云。本日午後八時。洪兆麟部向第七軍九子潭馬嘶陣地攻擊。經擊退。滇軍二師朱旅。二時佔九子潭。增城敵人經豫軍擊敗。向正果竄。又十三日佈告。正果敵被我軍擊退。向龍門竄。滇軍二師。十二日由石龍出發。三時到裴廟。與敵戰十分鐘。敵不支。潰退。本日。與我軍戰之敵。係洪兆麟黃業興等部。大部向博羅退。一部向增城退云云。又訊。東江戰事。孫軍爲求解決粵局起見。李(烈鈞)楊(希閔)劉(震寰)劉(玉山)等。均在石龍指揮各軍。向博羅淡水龍門等處猛撲。現粵軍左翼完全棄却廣九路。退扼龍岡淡水。暫取守勢中右兩路改取攻勢。

北江方面　湘軍賴天球部十四日佔虔南。十五日佔南安。又唐生智部張元達團。已抵坪石。沈鴻英亦逼近粵邊。北江又吃緊。孫文已抽調東江朱世貴部回韶增防。

西江一路　梁鴻楷十六日下令總攻兩陽。(一)梁部由那龍那吉攻陽江。(二)鄭潤中琦維定出電白水東。[illegible]州[illegible]陽之後。形勢極爲緊急云。

公府中之緊急會議

▲閣員與王薛等皆到

▲商如何善後衆院武劇

新聞編譯社消息云。衆院中之大血戰受傷多人。院門緊閉。薛總監聞耗奔往。不得入。無法辦。只得赴府報告。閣十八日下午六時。王薛兩地方當局。全體閣員皆齊集公府。會議衆院之血戰如何辦法。本社發稿時尙未有結果云。

黎黃陂行將西游之滬訊

滬訊。旅滬某要人接黎黃陂自日本別府來函。略謂到日以後。經醫診治。並洗溫泉。所患之糖汁病。已大見痊愈。濃血病亦減經二十生丁。決計不久赴歐美各國游歷。擬約饒漢祥同行。饒現在滬。據聞去否尙未決定云。

粵政府述截關稅理由

▲復上海商業團體電

上海總商會銀行公會等團體。前電到粵後。中山已有命外交部長伍朝樞據理電復消息。伍電現已到滬。爰探錄原文如下。上海總商會銀行公會錢業公會天津銀行公會均鑒。奉孫大元帥交下貴會東日快郵代電。備悉一切。查民國十年。北京政府整理內國公債一案。西南政府始終並未承認。一因整理案內之公債。因其爲非法政府之行動。有爲南北政府對敵時期內所借之債。其用途直接間接有害於南方。其借債情狀。高利重扣有類賭博故也。即退一步言。整理公債案原指定担保三種。一爲關餘。二爲鹽餘。年撥一千四百萬。三爲煙酒稅。年撥一千萬在煙酒稅未能撥足以前。由交通部收入。年撥六百萬。照案整理綽綽有餘乃據整理公債處布告。鹽務交通兩款只交數月即未照撥截至本年八月底共欠整理公債欵三千一百三十萬。算至本月當不下三千八百萬。若謂鹽欵無餘。則聞北庭最近尙得十月份鹽餘二百九十萬。又匯理銀行放還扣欵二百一十八萬。共得五百〇八萬。其有餘可知。夫西南應得關餘之一部。各方面久經承認。民八九年。亦曾照交。整理公債。乃北庭自借之欵。理應自還。乃憑總稅務司之力。倚外交團爲護符。以西南之關餘。爲還已債之基金。轉移鹽務交通等稅收。以賄選總統。用兵西南。事之不平。孰逾於此。總稅務司既以保管基金自任。則不應專取之於關餘。而置鹽務交通兩欵於不問。況鹽欵存在外國銀行。北庭取用時。先得外人之許可。交通收入。如京奉鐵路亦有欵存外國銀行。總稅務司若履行職務。則整理各債。還本付息。無須愆期。基金何至動搖。爲貴會謀。應請總稅務司秉整理公債案賦予之權。向保管鹽務交通各欵之機關。及銀行直接交涉提撥。則西南雖提取關餘。於公債基金。仍無影響。要之西南對於關餘。斷不能齎盜以糧。必據理力爭。始終不懈。或更不得已而關南方港口。自由貿易。雖犧牲稅收。亦于地方商務。大有裨益。所慮破壞基金之責在北而不在南。在浪費數千萬鹽交之欵。而不在爭區區一分之關餘。尙望貴會詳查眞相。熟權利害。毋惑危詞。致墮人宣傳利用之狡計。掬誠奉復。諸希鑒察。伍朝樞眞。

調劑爭議中之副座問題

▲京洛推敲之人物

北京通信。邇來中央政治停頓。立法與行政。不能互相救濟。確受環境空氣不良的影響。據接近府方某要人親向記者云。當局以嗣後應辦各項政務。爲順序的自然趨勢。迨根本鞏固。均可依次施行。而建設前途應樹之大綱。則缺一不可。乃自憲選成立。除議長改選及國憲如何擁護。應由國會本身主持外。尙有待諸政府盡力襄助。共趨軌道之事頗多。府方曾用非正式手續。與政團接洽選舉副座問題。按此事在大選前已有多數議員提議。無如大選後組閣與議長兩項。引起紛爭。據反直系觀察。固言今尙談不到此項。惟京外能與北方抗衡。且持中立模稜態度之有實力方面。確極希望早決此席。總之副座亦爲調劑爭議之一。今當局心目中對此推敲之人物。第一爲段祺瑞。目前京洛派員與段接洽。暗幕即含斯義。但老段須表示充分輔佐中央意見。惜其下野日久。在安系中統攝力量。早已有名無實。此段之不肯出山。亦爲當事者之失望也。第二爲唐繼堯及陳炯明。實力派因其均難代表多數實力。予之更啓其鄰近首領不平之心。然已均在斟酌之列。第三爲張作霖。因屢派信使向中央通好。復以張能力鎭東北。又與白宮有姻婭之誼。畀予副座。於公私兩面。皆有利益。是以直和議條件以外。實已道及此事矣。第四爲盧永祥。因近來閩浙風雲雖急。而盧尙不斷與中央來電。府方爲息事寧人起見。確有意用副座羈縻盧氏。曾密電張載揚代爲疏通。盧果犧牲黨見。傾向中央。將來副座自有希望。第五爲齊燮元。然此不過齊曾力謀。迭託調停大局者向中央試意。閩當道咸鄙其自行運動。未加可否。目下空氣已不如前。至於副座屬於洛吳一說。決非事實。蓋吳不屑爲此。府方亦決未擬議吳氏。綜之此時畀予奉張。形勢極爲熱烈。惟須視洛吳如何答覆。倘洛方意向中對東三省條件能達欲望。其事即如府方所擬。亦未可知也。

慰留財長之指令

▲面子轉過來了

王克敏之辭呈。已有指令慰留。原文如下。呈悉。該總長到任以來。實心任事。力行整頓。勞怨不辭。本大總統倚畀正殷。現在時會艱屯。所請辭職之處。着毋庸議。此令此與王克敏之面子甚足。今日當可到部視事。至外傳王趙齟齬。有人挑撥。此蓋有憾于某者之一種空氣作用也。

請任孫傳芳爲閩浙巡閱使

閩軍進防仙霞嶺之說。洛方曾辟明未曾與聞。有人晤及蘇齊駐京代表閩祖培。據云。孫閩督并無此種軍事與蘇方磋商。似乎孫傳芳牽制浙盧一說。尙非事實。惟府方露出消息。則已有人力保孫傳芳爲閩浙巡閱使。並以爲最好於此時機發表。按無端於浙盧頭上加一大帥。自不能謂絕無反抗。是明明有激將法含於其中。對閩浙問題。似有蛛絲馬跡之可尋。惟北京當局對此固持愼重。在洛方亦不易通過。目前姑作爲一種空氣觀之可矣。

中山催促許總司令回粵

東路討賊軍總司令許崇智請假赴滬後。節經帥府電令催促回粵。但許仍未首途。玆悉孫大元帥以東江軍事亟待許總司令策劃。特派遣參軍李朗如攜同墨函。剋日附輪往滬。向許總司令面達大元帥盼望至意。催促即日旋粵消假云。聞許總司令已定不日返粵矣。

孫文決定以湘軍出贛

自湘軍入粵。贛南軍事。即陸形吃緊。魯滌平譚國光現正在始興一帶。與贛北軍激戰。湘軍賴天球部幷已佔領南安。適於此時。宋鶴庚又離滬赴粵。湘軍在北江之發展。遂更惹人注意。據上海專電。宋鶴庚篠(十七日)晨奉孫文召赴粵。將任爲湘軍總司令。孫決以湘軍出贛北伐云云。其具體之計畫。雖尙不可知。然繼遂或從此更多事矣。

新詩

◇心潮　（心秋）

一
日兒！不若愁！
在夏天人們恨你！
在冬天人們就愛你了！

二
風！雪！
不若施你們的威嚴！
憔悴底寒梅！
已不勝你們底虐待了！

三
眼啊？
你是活動照像器嗎？
何以伊的 影兒好 久不去
呢！

四
心！若靜一些。
別一波不伏一波又起了！

五
夜深了。
是何處 吹底玉笛 若續若斷。
人們不 願聽偏到 枕邊來
呢？

六
噹！噹！
寺裡的鐘聲！
越登使人想起故鄉了。

七
落花啊？
何處覓你的香塚呢！
悼花的人啊？
何處步你的餘跡呢！

八
斑斑點點的淚兒！
灑在埋香塚上！
現在已迷糊難辨忍了！

九
愛神？不若爲難！
把我的分給他們點吧！

十
小嶺上的孤松啊？
這時候你該多沒得意呀！

十一
幽蘭！生在空谷裡。
是因沒人就不芳嗎？

十二
鏡裡的影兒。
人們笑！
你也笑。
人們愁。
你也愁
你是赤子？
人們是阿母嗎？

…一九二三。十二。念由一師校…

◇「雪夜月」　（吳老雅）

寒析一聲。
敲碎深閨夢。
看！
星華點點。
月色澄澄。
伊誰深宵不睡。
踏地吱嚀？
△
遙憶邊城。
伊！
身上無衣寒不冷？
唉！
瓜期何在？
最傷心。
當頭明月不關情
…一九二三。一二。一七。…

周遊世界之少年飛行家

▲已抵北京稍作勾留　（北京）

比國少年飛行家萊佛脫氏年僅二十三歲善航空術此次周遊世界道經北京稍作勾留據其語人云北京氣候和暖頗利迴翔飛行而八達嶺一帶尤佳萊氏此次遊歷路線自比利士出發經西班牙葡萄牙義大利摩洛哥阿爾及利亞杜尼西亞西里義大利希臘埃及柏爾斯坦錫利亞美索巴達米亞波斯印度暹羅馬萊羣島東印度羣島菲列濱由菲列濱來京赴西伯里西阿拉斯加加拿大美國巴西等處再取道菲洲回國云

陳調元將幫辦皖軍務

據報告云。陳調元亟欲運動安徽軍務幫辦。擬懇蘇齊轉商皖馬。並請馬移駐安慶。彼則進駐蚌埠。此固難得馬氏同意。但蘇齊如肯爲力。則亦不難實現云云。未知確否。

電令各省停派留學生

教育部爲留學經費困難。特電各省暫行停派留學生。覔得其電文錄左。各省省長鑒。本部選派留學外國學生。每年舉行一次。歷屆照辦在案。近因多數省份。學費無着。致東西各國留學生。流離失所。殊失派遣之本意。且日本監督處。現正裁撤。學務收歸使館管理。接收手續。頗需時日。歐美兩處監督。或在辭職。或已回國。各處學務。均有停頓之象。本部正在設法整理。妥定辦法。所有本部及各省本年度選派留外學生。應暫行停辦一次。特電奉達。並希轉飭教育廳知照。教育部。

社會瑣聞

▲閻王結拜金蘭

▲聯絡感情　（北京）

京報云晉督閻錫山素對府方極致擁戴之誠近復與公府秘書長王蘭亭結拜金蘭以資聯絡特遣督署軍法科長高榮階賫送換帖來京高某現住金台旅館此亦政訊中一小聞也

▲接吻之代價

▲一次一萬元　（美國）

美國曾爾克林市有魯斯克杜滿者一商人是也彼一日出外見隣家主婦日逆而送之美而艷性慾與好奇心頓起遂實行所謂(無理接吻)隣婦無可如何也遂訴諸裁判所與彼相見於法庭之上然克杜滿則主張彼之接吻爲雙方情投意合的於何見之即彼接吻時隣婦不曾聲張執此以爲證據辯論不少休裁判官以强詞奪理也却之裁判之結果照隣婦所請求之賠償費交付一萬元嗚呼可謂世界最高貴之接吻費矣曾憶五六年前北京有一狂徒强與女伶劉喜奎接吻一次被處以五六十元之罰金一時都人士傳爲笑柄莫不驚其接吻代價之高貴而不知世界大而怪物多天下事無奇有偶其接吻費較此高出千萬倍者彼北京狂徒又安能望其項背哉然而彼若覩此段故事未嘗不驚嘆彼之價廉物美大占便宜也

▲海上酒店

▲逍遙法外　（美國）

美國實行禁酒以後檢查綦嚴科罰尤烈一般酒商異想大開於沿海商業之區三哩之外泊有巨大瀛船專售各種酒類顧客另由小舟渡往暢飲其間逍遙自在空氣又清並佐以音樂等娛樂一般有酒癖者無不趨之若鶩云

實業欄

◎字林報之一週間市況報告

字林報一週間市況報告云棉價上落復於市面佔重要地位疋頭業對於美棉之漲跌頗爲注意每遇跌價輒謀定貨但成交極少一週中華棉較疲亦以美棉關係惟收盤堅定交易不多棉紗呆滯且因棉價易貴廠家將有不得不減少工作者美棉之最後估計現已發表一週中出口市況呆寂

疋頭市面情形已大有變動其主要者則爲此方詢問較多並有數批運往川省本埠進口商家以棉價跌落謀向孟哲斯德定貨但因其他價格較高故成交極少目下最大之注意則在叫莊市面頗受存底缺乏之影響故雖銀根緊急而詢問頗多且有漲價者呢絨因銀根緊急天氣溫和故一週中呢絨市面無甚注意若非日本需要則陰歷年內是否有大批成交頗屬疑問英國市況堅定十二月份拍賣價格續漲

花紗中國棉花初因美棉跌價及政不定而疲落惟收盤即又回高近期因銀根緊急落跌較甚人心趨向空頭廠家工作減少故原料之需要亦減市上售出較多供過於求對日出口因銀行不願買進出口匯票故均停止棉紗需要仍微蓄受銀緊之影響布市較好略有售出棉紗因無需要故廠家減少工作至年底情形或將更壞恐不免有停工作

絲市　極爲沉寂並無詢問陰歷年內當無活動

雜貨　重子市面呆滯交易不多英國買主對於目下之價不願注意而中國方面則亦不願減讓落花生前因十二月一月期貨進極多且南方頗有需要故存戶態度頗爲堅定羊毛來源缺乏致無成交此外無可報告

◎一週間之上海絲市

滬訊上週中洋莊絲市依然疲滯廠白黃灰各絲經雖均有交易而成交額之不暢絲經價之疲跌華洋雙方均抱悲觀統觀各歐莊之態度以上週中所接歐美來電仍云海外綢銷疲弱各綢廠減工停機者日益加增時令已過絲市益趨不振所有滬埠發往之電報均無電轉各歐商手中所揑之高價存絲雖願虧本求售而受主難覓故對於期現兩均無貨進意絲市益趨間散本外埠各廠商簽以外洋條份不至期貨無人問信均各停機以待問有數廠因欲維持女工生計旋停旋開然亦因期絲久無動機存絲日厚下星期當亦全體停機絲市前途殊形暗淡預料陽歷年內絲市決無轉暢之望玆將上週中各種絲市經過情形分類詳述於下

▲上海廠經　上週中滬廠經共計成交高等金雙鹿牌五十包查此項交易係法莊有週末接得里昂來電係綢商指揮之十一至十三分之細條份並非正當之絲市發動海外廠經市面依然呆滯至前項廠經交易絲價狂跌四百餘兩皆緣金雙鹿牌係無錫振藝絲廠之出品日本震災後各歐莊曾願出價一千九百四五十兩欲購該廠主堅欲索價二千兩以致數百擔之期現兩貨存積至今詎料滬埠金融日緊處此絲久靜之餘祇復忍痛出售按照目下之行市乾繭之成本決無如此狂跌也

▲輯里白經　上週中白絲經交易洋莊方面依然寂靜華絲商所發英美兩處之中下等之花經大經電報週間均無電轉紐約上等貨亦無人問訊幸內地綢門銷路尙暢上週中計售與杭垣綢廠公記碼司牌等級貨及雜牌等大經十包價尙堅挺云

▲川鄂絲經　上週中黃絲經交易亦甚疲弱緣里昂搖經需要不旺全週祇成交李太白等牌搖經九包價亦趨疲印莊對於川魯黃絲進胃亦淡加之法匯仍高週間祇共成交漢陽棉州潼川過盈萊蕪等九十九包價因金融關係仍無轉漲之望

▲八繭灰經　上週中灰經交易又現停滯緣前週日莊購進之灰經係屬自用紐約市場灰經價仍較滬埠爲廉而華商則以今歲灰絲經產額減折成本較重不願過分讓價故上遊中成交之灰絲三十包行市轉漲五兩

▲絲經出口　上週中絲經輸出仍然清淡全週祇由美郵船約克遜塔夫脫兩總統號運往紐約五百五十四件里昂孟買均無運出

▲本週預測　陽歷年關將屆各歐莊均各預備結束海外市場華絲市面一時勢難轉機橫濱日絲行市仍難活動故滬埠絲經交易年內決無轉暢之望

◎德國物價暴騰之滬聞

上海埠某君接到留學德國來信述及該國之情形謂現在通行鈔票仍然紙馬克每天發表官行兌美金值紙馬克若干市面遵此計算每金馬克合若干紙馬克然後改變物價例如今天換美金一元得紙馬克幾兆幾億若不花完到第二天美金一漲則身邊所餘之紙馬克遂失其價值此種虧耗不知吃了若干再則物價以金馬克計亦倍於戰前而食品尤利害麵包一枚寶一個四金馬克(合華洋七角)牛油猪肉香腸則二個至三個金馬克一磅吃飯到最便宜的飯館每餐得花一個金馬克上下現在世界上最貴之國恐當推德意志至於日用品亦貴得可怕現在便宜的只有房租緩緩的已在上漲所以預算以後每月一百元(即二百金馬克)不能再少此期學費之外已另加美金三十元云云

舊十一月十五日　土曜　己巳　先勝　執　柳宿　各人吉凶　民國十二年十二月廿二日

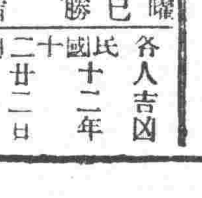

本日之吉凶▲一白之人運氣佳吉着着近於成功之域商事買賣吉東坤吉▲二黑之人一概平穩之日惟金錢之出入須注意艮西吉▲三碧之人多凶之日進退言語決不可佔人先南東吉▲四綠之人勿急進反覆安全之途之日南艮坤丙吉▲五黃之人萬事向吉之日但投機事業大敗艮北吉▲六白之人働作不顯之日約束事會商事多不協西北南吉▲七赤之人沈心着實働作則有長時期之到來西北吉▲八白之人商事繁榮百貨集身之日開市賀號入學又吉艮北吉▲九紫之人總心欲退守不知不覺出頭招敗之日東西吉

◀所 寄 前 後 引 遺
◀所 近 期 明
◀所 月限 當限 中限 先限
◀所 金對小洋 銀對小洋 近限 遠限 十一月 十二月
◀品 現物 高粱 小麥 包米
金對小洋 銀對小洋 四月 五月 先限
◀現物 錦助 局面 一〇四.五 一九三.〇〇 三〇五.〇〇
最高 最低 高

滿鐵幹線 △大石橋營口▽ △大連旅順間▽ 安奉線 △朝鮮線(日本時刻)

蜂印香竄葡萄酒

ハチジルシコーザンワイン

東京本町 株式會社近藤利兵衛商店

2—116

淋

淋濁一症在男子發於尿道在女子發於子宮此症緣因或由娼妓之傳染或感受風寒或房勞過度得病之由而不同也倘日久失治諸病生焉本藥房由歐西購到淋病新藥奏效如神名日殺菌止淋丸專能殺菌解毒清淋去濁無論何種淋症均能立效輕者一星期全愈重者兩星期除根誠爲世界獨一治淋之聖藥也定價一日量六粒奉票小洋五角每盒一星期量四十二粒小洋三元外埠函購加郵費三角〇外埠代售處安東財神廟永祥泰哈爾濱道外北大街公和利吉林前魚行大街雙發德長春三馬路新華齋營街口老爺閣西東順昌大連西崗恒順裕錦縣南街興華石印局鐵嶺西門裡新華書局遼陽天錘成岫岩福慶廣益平元興福鄭家屯物彩德四平街驛春生厚法庫西街林勝德本溪寶泰隆千金寨西福順增開原驛全盛永公主嶺河南街長記江省瑞林祥〇〇奉天大西門北甕圈外分水嶺同胡路南英美大藥房

各樣煤炭一概俱全 奉天小西關 南滿公司 電話日五二六番 中二一五六號

撫順塊煤 煙臺燼煤 奉天小西關大街 公益公司 電話日五四四番 中七號

資本金壹億圓拂込濟 積立金六千九百萬元

橫濱正金銀行奉天支店

電話 日一一一番 日一一二番 營業用 中七四一番 日五三七番 客用 日二五〇番 支配人席用

▲總行 日本橫濱

◀支行▶ 東京、神戶、大阪、下關、長崎、名古屋、倫敦、里昂、紐育、桑港、兒斯、愛蒲兒斯、細牙脫兒、布哇、孟買、蘭貢、斯安伊刻斯、布哇、斯拉巴牙、馬呢拉、新嘉坡、西道泥、香港、漢口、上海、北京、天津、青島、濟南、大連、牛莊、開原、長春、哈爾濱、海參崴、卡嚕卡搭、哈搭、孿孌、浦潮

影戲機 有祇售一元的

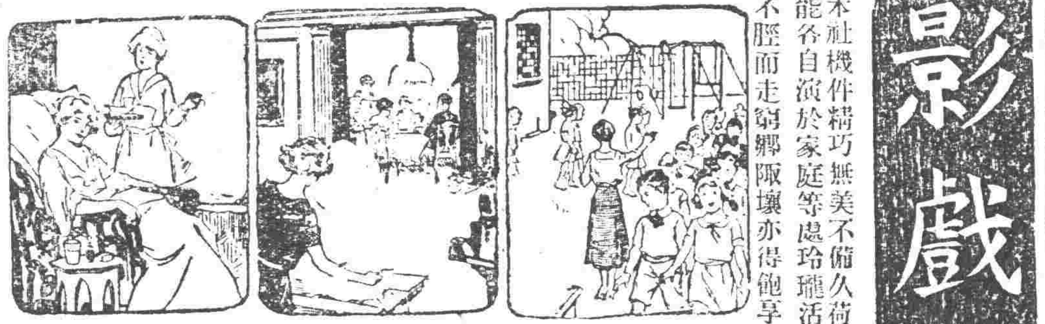

本社機件精巧無美不備久荷各界贊許現又由歐美運到各種活動影戲機能各自演於家庭等處玲瓏活動與大影戲同不論油燈或電燈均可發明後不脛而走窮鄉陬壤亦得飽享眼福矣

特別A種 活動影戲機 每副連片實售壹百元
特別B種 活動影戲機 每副連片實售四十元(AB二機影像最大可爲營業用)
新式甲種 活動影戲機 每副連片實售三十元
乙種 活動影戲機 每副連片實售二十元
丙種 活動影戲機 每副連片實售十五元
丁種 活動影戲機 每副連片八元
戊種 活動影戲機 每副連片四元(外埠寄費加一包無損壞)

另又運到一種新發明之輕巧小影戲機靈巧異常鬚眉畢現不用電力祇由油燈或燭光即能隨意自映無論風景人物皆能躍躍欲動變化萬象所用之影片同爲大影戲之膠片舉凡各種偵探冒險滑稽裸體跳舞風景神怪戰爭等無不美備閱之趣味無窮洵爲最有價值之新奇玩品現歸本社一家經理與他家不動之影機大異現爲推廣銷路起見每副祇收回成本壹圓(外埠函購另加寄費二角)但以五千副爲限每副另附送影片五套影片另售每套二角各機均有用法附送一見包曉

上海自來水橋北首 新奇影戲社啓

奉天金銀庫大街

久和隆綢莊露佈

本號前因開幕記念。廉價一月。時期怱促。轉瞬已滿。恐遠方顧客。未及前來。以致酬答未週。深爲歉仄。茲値寒雪紛飛。添置冬裘之際。敬特備贈優待劵貳千張。藉酬隆情。自陰歷十月二十日起。凡購貨滿洋貳十元以上者。奉贈優待劵一張。嗣後執劵購貨。可得優廉之利益。良好機會。幸勿錯過。此係熱誠酬答。盍興乎來。

大贈優待劵

奉天金銀庫大街 久和隆綢莊謹啓

老刀牌香烟

讀古人書可以怡情吸老刀牌香烟可以清神渠莫適于此也

東三省官銀總號廣告

啓者本號發行之大洋匯兌劵准在奉天省城吉林長春哈爾濱北京天津六處按照本號規定數目逐日懸牌市價作匯上海規銀並准免費兌凡有持本匯兌劵到後列通匯地點本總分各號按票匯辦法匯兌本劵者無論欵數鉅細一概不取匯費惟電匯手續不同須隨時酌酌恐未週知特此廣告

計開通滙地點

▲奉天省 省城 安東 鳳城 莊河 撫順 本溪 寬甸 興京 西豐 西安 東豐 海龍 山城鎮 通化 桓仁 臨江 輝南 柳河 新民 新立屯 彰武 法庫 黑山 盤山 錦縣 錦西 北鎮 興城 綏中 義縣 康平 台安 海城 蓋平 遼陽 營口 岫巖 復縣 遼中 鐵嶺 開原 公主嶺 四平街驛 昌圖 八面城 通遼鎮 洮南 遼源 ▲吉林省 省城 長春 哈爾濱 雙城 ▲黑龍江省 省城 巴彥 綏化 ▲直隸省 山海關 留守營 昌黎 ▲山東省 龍口 黃縣

(▲)北京 天津 上海 (以上三處通滙銀兩現洋不滙奉票)

本號附設倉庫營業廣告 本號爲便利商業工業通融資金起見兼辦貨物抵押放欵利息格外公道並於大西關建築倉庫收存貨品一切規則不及備載如承惠顧請臨本號面洽可也

本號營業股 中國日本 電話 三三六號 二〇七八番 倉庫 中國電話一二七八號

世界書局出版法律巨著特價預約

最近判例解釋

大理院新六法大全

●是書民國法律第一部詳細的書
(備此一書)一切法律疑問俱可迎刃而解……
(備此一書)其他各種法律書籍儘可不必購置

◆第一特色 ◆搜集宏富
◆第二特色 ◆判解完備
◆第三特色 ◆檢查便利
◆第四特色 ◆編輯審慎

『優先預定一千部奉送名案匯覽一部』

●預約期限 (本埠十月底截止 外埠放寬二十天) 期滿漲價 十一月廿日出書

全書布面精裝三巨册預約祇收八元 紙面本裝七厚册預約祇收六元

外埠函購 滙兌不通之處可由郵局滙下並須掛號以免遺失寄費每部八角以上 價目均售現大洋

●另印樣張函索卽寄

▲奉天鼓樓北三道灣胡同 ●世界書局

雙妹老牌 艷容霜

嫌却脂粉污顏色 淡抹香膏佐艷容

粉中含有鉛質最於衛生有碍若擦飾不特不能助美且鉛質流露滿臉青之本行特製一種艷容霜以供閨秀粧藍之用誠衛生美容之佳品也

大瓶三角九 小瓶一角七

雙妹老牌 文明腊

白色每瓶一毛七 黃色每瓶一毛一

奉天鐘樓南 廣生行有限公司啓

年產千萬圓的副業

容易做活綑絲改卷無休全年 機器每一組不要銀子長貸年給 一錢一斤三塊三毛以上 欲樣子並規則書人送來郵票一角 日本東京市外中野町共同製絲商會

奉天西塔 無心臺牛煙煤 三有公司 電話中一二〇三號 日四二〇番

奉天小西門 撫順塊煤 煙臺燼煤 實業公司 電話日二一番 中五號